

5 互助会報

MAY
2019



紙上ギャラリー

「揺れる想い」

添田 麻美(福島高等学校)

TOPIX

- 02 校内研修事業を行います
- 03 公益文化事業(宝塚歌劇 宮崎公演)
- 05 わくわく文芸講座
- 06 鑑賞補助事業について
- 07 アイドック(眼科検診)受診案内
- 09 貸付事業について

一般社団法人

 宮崎県教職員互助会

〒880-0801 宮崎市老松1丁目2番2号

TEL : (0985) 29-1242 [代表]

TEL : (0985) 29-1243 [退職互助部]

FAX : (0985) 27-4146

E-mail : gojyokai@miyazaki-kyogo.or.jp

URL : <http://www.miyazaki-kyogo.or.jp/>

教職員互助会 には加入しませんか？

教職員互助会は、宮崎県の条例団体として会員とその家族の福利厚生事業並びに宮崎県の教育及び文化、芸術、スポーツの振興・発展に寄与することを目的にさまざまな事業を行っています。

病気・けがをしたとき
「本人療養補助金」
「家族療養補助金」など

コンサートやスポーツ観戦をしたとき
「鑑賞補助」

結婚したとき
「結婚祝金」

災害にあったとき
「災害見舞金・付加金」

資金が必要になったとき
「教育資金貸付」「車貸付」など



もしものとき・・・
「弔慰金」「特別弔慰金」など

退職のとき
「セカンドライフ助成金」など

その他にも多数の事業を行っています！

詳しい事業一覧は、同封の「2019年度 宮崎県教職員互助会事業一覧」をご覧ください。
請求書等は宮崎県教職員互助会ホームページからダウンロードできます。ご利用ください。

宮崎県教職員互助会



【HPアドレス】 <http://www.miyazaki-kyogo.or.jp/>

NEW

校内研修事業を行います

夏季休業中に各所属で行う、スキルアップ研修の支援をおこないます。

対象

教職員互助会の会員が所属している所属所

助成内容

夏季休業中に計画される校内研修の経費の助成または、講師の派遣を行います。ただし、健康の保持増進を目的とする研修の補助は「公立学校共済組合」で実施していますので、それ以外を目的とした研修に限ります。

実施数

先着 **30** 所属



※詳しくは、所属長あての文書を同封しておりますので、ご確認ください。

宝塚歌劇

宙組 全国ツアー
宮崎公演

《主演》 真風涼帆・星風まどか

ミュージカル・ロマン

『追憶のバルセロナ』 作・演出/正塚 晴彦

ショー・アトラクト

『NICE GUY!!-その男、Sによる法則-』 作・演出/藤井 大介

公演日 **2019年9月10日(火)**

会場 宮崎市民文化ホール 大ホール

時間 ☀️ 昼の部 開場/13:30 開演/14:00

🌙 夜の部 開場/17:30 開演/18:00

締切:6月10日(月) 消印有効



星風 まどか



真風 涼帆

©宝塚歌劇団 (この写真は公演内容と異なります。)

◆ 会員券料金及び座席数

	席種	会員券座席数	会員券	一般券
昼の部	S席	150	5,000円	7,000円
	A席	50	4,000円	6,000円
夜の部	S席	150	5,000円	7,000円
	A席	50	4,000円	6,000円

※1・2階席がS席、4・5階席がA席となります。

◆ 申込みについて

- ・申込枚数は、加入者一人につき2枚以内です。
- ・座席の昼・夜の部及び席種(S席・A席)の希望はできますが、座席番号の希望(指定)はできません。
- ・申し込みが定員を超えた場合は、申込枚数に関係なく申し込まれた方ごとに抽選します。

申込方法	互助会担当の方に取りまとめをお願いしています。 申込要項を必ずご覧いただき、 「宝塚歌劇 宙組全国ツアー会員券申込書」でお申し込みください。 ※会員券・一般券ともに、「鑑賞補助」の対象にはなりません。
チケットのお届け	6月下旬に会員券をお届けします。
料金支払方法	7月の給与から控除します。

◆ その他

- ・一般券販売は、6月15日(土)からです。抽選となった場合、結果をお届けできるのは一般券販売後となりますので、抽選結果を知りたい方は、6月14日(金)以降(9:00~17:00)にお問い合わせください。
- ・チケットをお届けした後、紛失等での再発行はいたしません。大切に保管してください。
- ・未就学児の入場はご遠慮ください。
- ・公演中止以外での払い戻しはいたしません。

◆ お問い合わせ先: 宮崎県教職員互助会 業務係

〒880-0801 宮崎市老松1丁目2番2号

電話: (0985)29-1242

FAX: (0985)27-4146

Email: gojyokai@miyazaki-kyogo.or.jp

ジョルジュ・ルオー展



《マドレーヌ》
1956年 パナソニック汐留美術館蔵

心に響く魂の色彩——

2019年

6月15日土 — 7月21日日

休館日 | 毎週月曜日（7月15日を除く）、
7月16日（火）

開館時間 | 10:00 ~ 18:00（入室は17:30まで）

観覧料 | 一般 1,000円 前売 800円
小中学生 500円 前売 300円
ペア前売 1,500円 ※売り切れ次第終了

世界有数のルオーコレクションで知られるパナソニック汐留美術館の所蔵品から、代表作である油彩画の「キリスト」や「道化師」、版画集『ミセレーレ』をはじめ、水彩やパステル画など、選りすぐった103点を紹介します。

さらに、宮崎県立美術館所蔵の版画作品から21点を加えた全124点で、ルオーの初期から晩年までの60年以上にわたる画業をたどり、その美術世界に迫ります。

【会員証による割引事業】

会員証の提示で「ジョルジュ・ルオー展」を前売り価格で観覧できます。
(5名まで)



無料法律相談

江藤 利彦 弁護士

〒880-0801 宮崎市老松 1-5-1
TEL:0985-20-9911 FAX:0985-20-9909

利用できる人：互助会の会員
相談回数：同じ相談内容につき年度内1回まで
相談日：6/14・7/12
相談時間：13時30分～17時30分まで
相談件数上限：月8人

耳寄り情報

県内各地域で無料法律相談を実施しています。

▼ 興味のある方はコチラへ ▼

宮崎県弁護士会

TEL：0985-22-2466

URL：http://www.miyaben.jp/

2019年度文化講演会

講師

安藤 和津さん
(エッセイスト)



日時 2019年10月20日(日)

場所 メディキット県民文化センター
演劇ホール

演題 「介護から学んだたいせつなこと」
～認知症の母と暮らして～(仮題)

定員 700名程度
入場無料 全席自由席

申込方法等、詳しくは互助会報9月号で案内します。
興味のある方は是非ご参加ください。

わくわく 文芸講座

2019年 7月 13日(土)

受付 12:30～ / 開会 13:00

宮崎県立図書館2階

宮崎市船塚3丁目210番地1

※できるだけ公共の交通機関をご利用ください。

[申込締切日] 6月28日(金)まで

[申し込み方法] 所属名、職員番号、氏名、電話番号、参加を希望される分科会を明記の上、ハガキまたはFAX、E-mailで教職員互助会までお申し込みください。

[当日の日程] 受付 12:30～13:00
全体会 13:00～14:40
休憩 14:40～15:00
分科会 15:00～16:30

[分科会] 第1分科会(小説)
講師: 曾原 紀子
テーマ: 「エッセイ上達の第1歩をふみだそう」
～実作を通して～

第2分科会(俳句)
講師: 布施 伊夜子
テーマ: 「語りつぐべき郷土俳人」
～俳句実作の要点～

第3分科会(短歌)
講師: 志垣 澄幸
テーマ: 「心にひびく歌」
～最近歌集より～

[全体会]



テーマ

「故郷と文学の創造」

講師/ 高山 文彦 氏

(ノンフィクション作家)

【講師プロフィール】

1958年3月、宮崎県高千穂町出身。法政大学文学部中退。ハンセン病作家の峻烈な生と死を描いた『火花 北条民雄の生涯』で第31回大宅壮一ノンフィクション賞と第22回講談社ノンフィクション賞を受賞。これにより高千穂町より高千穂町民栄誉賞を受ける。松本治一郎の生涯と部落解放運動の100年を描く『水平記』が大きな反響を呼んだ。そのほか笹川良一とその息子・陽平を描いた『宿命の子』では、世にはびこる笹川の黒いイメージを第1級資料や取材によって払拭し、稀に見る父子関係を描き出した。小説『父を葬る』では九州山地中央部に生きる病気の父とそれを看護する母の姿をとおり、家族とはなにかを問い、各紙誌から絶賛された。2019年1月には、高千穂の仲間たちに呼びかけて記録文芸誌『かなたのひと』を責任編集し、初版1000部を売り切り、増刷1000部を果した。

鑑賞補助事業について

対象となるもの

会員が、芸術鑑賞・スポーツ観戦・テーマパークなどを利用したときの入場料

入場料金	補助額
2,000 円未満	補助はありません
2,000 円以上 4,000 円未満	入場料金の半額
4,000 円以上	一律 2,000 円



制限など



- ・年度内に教職員互助会が受け付けた請求分で3回まで
- ・請求書を受け付けた日から遡って2年以内に鑑賞・観戦したものが対象
- ・在会が2年未満の会員は入会日以降のものが対象



請求のしかた

「鑑賞補助請求書」にチケットの半券（コピーも可）または領収書（原本・フルネームの確認できるもの）を貼って請求してください。なお、チケットに料金の記載がない場合は、料金わかるパンフレット等も添えて請求していただくと確認がスムーズです。

☆親子券やペア券、通し券などは一人あたり（一日あたり）の料金からの補助になります。

☆飲食などの代金が含まれている場合は、それを除いた分が対象になります。



電子チケットでも請求できます!!

- チケット画面をそのままコピーする
- スマホやタブレットからその画面を印刷する

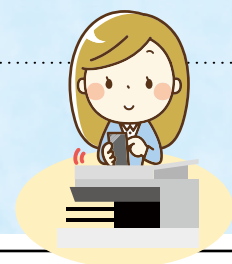

記念式典特別公演を募集しています

教職員互助会では、県内の小中学校及び県立学校を対象に、「創立記念」「落成記念」などの記念式典の際に、スクールコンサートのアーティスト派遣を行っています。

希望の所属は、教職員互助会までご連絡ください。

..... 2019年度 指定宿泊施設案内の訂正について.....

3月号会報と同時に配付した「2019年度 指定宿泊施設案内」掲載の2施設の電話番号に下記の通り誤りがありましたので訂正をお願いします。

— P7 都城ロイヤルホテル —

誤× 0986-25-0117
正○ 0986-25-0111

— P11 プラザホテルプルミエ(福岡市) —

誤× 092-723-7600
正○ 092-734-7600

2019年度 アイドック(眼科検診)受診案内・申込書

申込締切
6月14日(金)
必着!!

アイドックの受診により二次検査や治療の必要な異常が見つかるケースも少なくありません。眼精疲労やドライアイ、まれに緑内障の疑いのある方もいるようです。病気の早期発見と予防のために定期的な検診をおすすめします。



対象者 現職会員

定員

450名

定員を超えたときは、次の順位で決定します。

- ①前年度受診していない方
- ②年齢の高い方

自己負担 **1,000円**
(補助額3,000円)

検査時間

約 **1** 時間

受診期間

2019年7月1日(月) から2020年2月29日(土)

検査内容

視力検査・屈折検査
視野検査・眼圧検査
眼底検査・細隙燈顕微鏡検査

受診方法

検査機関へ直接連絡し、受診決定通知書に記載する受診者番号及び氏名で予約を入れ受診していただきます。

検査機関

- 宮崎中央眼科病院健診センター(宮崎市)
- 市民の森病院総合健診センター(宮崎市)
- 北村胃腸科眼科(日南市)
- 宮田眼科病院(都城市)
- 尾崎眼科(日向市)
- 萩原眼科中尾内科(延岡市)
- 小林中央眼科(小林市)

申込方法

会報に折り込んである「2019年度アイドック(眼科検診)申込書」に所属名、氏名等を記入して、FAX または郵送で **6月14日(金)**までに、互助会事務局に申し込んでください。

受診決定

申込締切後6月下旬をめどに、受診決定通知書を送ります。

その他

受診は職務専念義務免除となります。



2019 年度 アイブック (眼科検診) 申込書

申込締切 6月14日 (金) 必着

所 属 ()

氏 名 ()

職員番号 ()

希望検査機関 ※希望の1～7のいずれかひとつに○印を付けてください。

- 1 宮崎中央眼科病院健診センター (宮崎市)
- 2 市民の森病院総合健診センター (宮崎市)
- 3 北村胃腸科眼科 (日南市)
- 4 宮田眼科病院 (都城市)
- 5 小林中央眼科 (小林市)
- 6 尾崎眼科 (日向市)
- 7 萩原眼科中尾内科 (延岡市)

※提供いただいた個人情報は、教職員互助会の業務のみに使用します。

申
込
先

宮崎県教職員互助会 業務係

〒880-0801 宮崎市老松 1-2-2

TEL (0985) 29 - 1242 FAX (0985) 27 - 4146

貸付事業

互助会の貸付は安心！便利！ 目的に合わせてご利用ください

年利
全て1.26%
保証料不要

月曜から金曜に受け付けた分を翌週水曜日に送金
(※不備がない場合)

お急ぎのときは小切手による即日貸付
(※来局が必要です)

返済金は毎月の給与から控除します。無給休職のときは返済を凍結できます。

生活資金貸付

限度額 200万円

教育資金貸付

限度額 400万円

車貸付

限度額 400万円

住宅貸付

限度額 200～500万円
(※在会年数による)

ライフサポート貸付

限度額 200万円
(※子育て支援、転居は50万円)

・結婚
・転居
・介護
・子育て支援
・医療
・葬祭

※生活資金貸付以外の貸付は全て添付書類が必要です。貸付要件、必要書類など、詳しくは管理係にお問い合わせください。

貸付金の一部繰上返済ができます

申込締切
6月21日(金)
必着

対象 毎月返済のみ(1表、2表、3表、A表、B表)を選択している方

申込方法 「貸付金一部繰上返済申込書(貸付(様式3))」に繰上返済希望金額(5万円以上)を記入し、送付してください。

返済方法 受付後、希望金額に最も近い金額を記入した振込用紙をお届けしますので、**7月12日(金)**までに最寄りの宮崎銀行窓口からお振込みください。

海外からの便り No.20



ロンドン日本人学校は、小学部と中学部を併設しており、ハリーポッターの映画に出てくるような歴史的な建物の中に、約300名の児童生徒が勉強や運動に励んでいます。

本校の特色として、英語教育と現地校交流があります。英語の授業は週3時間行われ、習熟度別に分かれて英語を学んでいます。英語検定にも進んでチャレンジし、自主的に英語を学習する児童生徒が多いです。現地校交流では、フレンチ校やジャーマン校などの現地校と交流し、英語でコミュニケーションをとります。この交流は1年に2回ほど行われ、これをきっかけに、「英語をもっと学びたい」という意欲が高まる児童生徒が増えています。

また、運動会は大きなスタジアムを借りて実施し、紅組と白組に分かれて応援や競技を行います。

ロンドンは歴史ある建物が多く、さらに広い公園が所々にあります。歴史と緑が融合したロンドンでの生活を充実したものにし、ここで学んだことを宮崎の子どもたちに還元していきたいと思えます。



ロンドン日本人学校
長友 強

小林市立西小林小学校の松吉啓二さんからバトンを受け取った日南市立飲肥小学校の黒木健一郎です。松吉さんは、初任地の小林市立三松小学校で、5・6年の時に担任した教子になります。はきははして明るく優秀な児童だった彼が教師になっていることをとてもうれしく思っています。数年前には、松吉さんから教子たちの同窓会の招待を受け、大変楽しい時間を過ごさせていただきました。その節は本当にお世話になり、ありがとうございました。

飲肥は、飲肥藩の城下町として栄えたところで、「九州の小京都」と称される観光地です。国内外を問わず、たくさんの観光客が訪れています。また、世界の外交官ら、村寿太郎侯の生誕の地でもあります。

現在、私が勤務する飲肥小学校は、飲肥城跡に建つ創立146年の歴史ある学校です。歴史と文化と自然が息づく地域にあることから、特色のある教育活動を行っています。藩校振徳堂に行き落ち着いた雰囲気の中で読書を行ったり、寿太郎侯の命日にあたる11月26日を「振徳教育の日」と称し、寿太郎侯にかかわる学習や郷土愛をはぐくむ学習を行ったりしています。また、本校の伝統として、6年生になると江戸時代から伝わる郷土舞踊「泰平踊」を保険会の方から指導していただき、運動会や飲肥城下まつりパレードなどの様々な場で披露しています。このように素晴らしい飲肥に住む子どもたちは、本当に恵かれており、幸せだと思います。次にバトンを渡すのは、10年以上も交流が続く大切な友人であり、飲み友達でもある日南市立財光寺小学校の安部佳名子さんです。宮崎市立宮崎東小学校に勤務していたときに一緒に6年生を受け持ち、意気投合しました。芯の通ったまっすぐな性格で、きびきびとした指導が持ち味です。フラグスの名主でもあります。それでは、安部ちゃん、よろしく願います。

〈飲肥城 大手門〉



〈飲肥小6年の泰平踊〉



pen relay

ペンリレー 2019



〈正面生徒玄関〉

県教育庁高校総体推進課の三浦徹也さんからバトンを受けた宮崎農業高校の川末侑です。34年前の昭和60年に、新任教師の私と、高校2年生の彼との出会いです。その後、大学卒業後に彼が母校に講師として帰ってきた時に、まだ延岡高校に在籍していた私と師弟の絆というよりは、深い刻青を育みました。おかげ様で平成7年の彼の同級生婚披露宴で私は友人代表挨拶をし、翌年の私とこの披露宴では、三浦夫妻に司会として頂きました。今では教子ちゃんというよりも「畏友」です。年に1・2回ですが、楽しいお酒を一緒に、二次会では THE KING STONES の「グッドナイト・ベイビー」を熱唱したり、テオの名前は「テツ&サム」、平成8年度生研の、同級生との、お互いの長女の披露宴でデビュー初こども、秘密に夢んでいます。(私だけですか?)

さて、私が勤務する宮崎農業高校は、明治26年の創立で、今年が126周年です。「くろかねちのつややかに繁るその葉 づらひぬ赤き花の実、雨風に耐えし 勲光」の校歌の歌詞とおなじく、くろかねちが白鷺的で、私は、勝手に校訓的な「桜木(ツバキ)根いし村、なまは、敷地に白地の校舎が、宮崎の青空に(くきり)映えたり。美しい学校です。今年も入学式の年生が5学科全員、田植えを体験しました。生徒達は、明るく、たくましく高校生活を過ごしています。昨年度末には、母校の中学校の「先輩の声を聞かす」に招かれ、食品学科の生徒と、担当の先生方が、高く評価して頂きました。わざわざ生徒の自宅まで出向かれ、保護者にもお話を伝えていただきました。喜ばれた母親も、担任であり、部活動顧問である私に、直々、具体的に報告をしてくれました。様々な場面で教師としての喜びを感じさせてくれる学校です。次にバトンを渡すのは、やはり延岡高校時代の教子ちゃんであり、私が尊敬する体育教師の宮崎工業高校の佐藤清文さんです。

二つ返事で引き受けてくれました。ありがとうございました。よろしく願います。

〈学校敷地内の大田学での田植え〉



多数の申込み ありがとうございました

互助会報3月号掲載の「深堀隆介展」チケットプレゼントに多くの申込みをいただきありがとうございました。
抽選の結果、4月8日に当選者へ入場チケットを発送させていただきました。



業務連絡会を開催します

今年度の事業内容や諸手続きの方法について説明します。互助会担当の方は、ご出席ください。
教職員互助会の事業について、ご意見・ご質問等がありましたら、互助会担当の方にお伝えください。

受付：午後1時30分 / 開会：午後2時

月日	地区	連絡会会場
6月24日(月)	中央	JAアズムホール 大研修室
7月1日(月)	延岡	延岡市社会教育センター
7月2日(火)	都北	高城生涯学習センター
7月4日(木)	西諸	小林中央公民館
7月8日(月)	県南	日南市テクノセンター
7月9日(火)	児湯	高鍋町中央公民館
7月11日(木)	日向	日向市中央公民館
7月12日(金)	西白杵	高千穂町中央公民館

クロスワードパズル

【応募締切日】
6月12日(水)まで



タテ・ヨコのカギをヒントにパズルを解き、グレーのマスに入った5文字を並びかえて、ある言葉にしてください。
正解者の中から抽選で図書カード(2,000円分)を5名の方に抽選で進呈します。

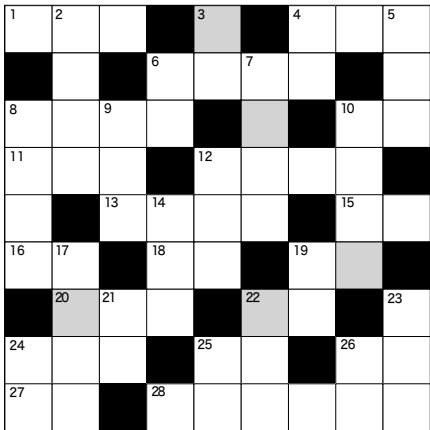

3月号の答え「サクラダイ」

提供：クロスワード.jp



3月号当選者

- ・甲 斐 伸 明(多賀小学校)
- ・中 武 英理子(西岳中学校)
- ・九十九 絵 美(都城泉ヶ丘高校)
- ・沼 田 悦 子(飯野高校)
- ・二 宮 満 夫(埋蔵文化財センター)

【応募方法】会報の感想もお待ちしております★

答え、所属名、会員番号、氏名を明記の上、ハガキまたはFAXでご応募ください。
※ 当選者は、氏名等を会報に掲載しますので、あらかじめご了承ください。
※ 送付先住所は会報表紙に記載してあります。

●タテのカギ

- ② リモートコントロールの略。
- ③ みつつ。
- ④ 非常に細かくくだいたもの。粉末。
- ⑤ 日光が当たっている場所。
- ⑥ 地面を長くほって、水が通るようにしたところ。
- ⑦ 野球・ゴルフなどで、打った球。
- ⑧ 太陽が西の空に沈むこと。また、その時。
- ⑨ 間違っ理解すること。
- ⑩ 中国料理の食材の一つ。サメのひれの外皮を取り去って日干しにしたもの。
- ⑫ 物事の始末をつけること。取り計らうこと。処理。手当てをすること。
- ⑭ ある区切られた土地の範囲。
- ⑰ 料理で、材料を形にとられないで大きめに切ること。
- ⑲ 年上の女のきょうだい。
- ⑳ 根から上にのびて、えだや葉を付ける太い部分。
- ㉑ 六月から七月中旬にかけて降る季節的な長雨。つゆ。
- ㉒ 機械・部品・道具などがすり減ること。
- ㉓ 時間的・空間的にすぐ後に続くこと。
- ㉔ 順序・地位がすぐそれに次ぐこと。すぐ後。
- ㉕ まぶたの上に横長に生えている毛。
- ㉖ 書かれた文字。書いてまとめた物。書物。

●ヨコのカギ

- ① 乗り物に乗るために設けられた場所。
- ④ 官庁または公共団体の費用。
- ⑥ 本を並べてのせて置くための棚。
- ⑧ ゼラチン質の多い魚などの煮汁が冷えて固まったもの。
- ⑩ 入れ物などの口にあてがって、ふさぐもの。
- ⑪ 火事が消えること。火事を消すこと。
- ⑫ 各地から農水産物などの荷が集まること。また、荷を集めること。
- ⑬ 胃と腸。
- ⑮ うでを曲げたり、のぼしたりする関節。
- ⑯ 形が丸くて小さい物。
- ⑰ ある物・人・事がらが、しめている場所。地点。
- ⑲ 話し手が自分・相手のどちらからも遠く離れたものを指す言葉。
- ⑳ 材木を積み上げること。木片を積んでいろいろな形を作る遊び。また、そのような木片のおもちゃ。
- ㉑ 弾力のあるもので作られ、振動やショックをやわらげたりするもの。
- ㉒ 植物の芽や枝をとって同種または近縁の植物に接ぐこと。
- ㉓ 音楽に合わせて体や手足を動かし、さまざまな姿を見せること。
- ㉔ 晴れた寒い夜、水蒸気が地面に白くこおり付いた物。
- ㉕ 人と付き合う上でしなければならないこと。
- ㉖ 海の上を漂流する水。

表紙のことは「揺れる想い」添田 麻美

表紙の写真は、ブルーインパルス撮影に初めてチャレンジした時のものです。瞬きする間も惜しいくらい、無我夢中で撮影しました。

真っ直ぐにはき出されるスモークと、それを取り巻くスモークを、“人の気持ちに例えたら”という設定で、思いを真っ直ぐ伝えたい→でも、どうしようという迷い…→「揺れる想い」というタイトルを付けました。

念願の一眼レフを購入したのが5年前。その日の気温・気候・気分によって、見たまま・感じたまま、カメラのシャッターを押しています。

自分自身への目標として「伝わる一枚」を残せるよう、今後も様々な被写体を撮影していきたいと思います。



会員証事業のご案内



施設一覧(2019年度版)を作成しました

今月の会報と一緒に、主に宮崎県内で利用できる施設を掲載した「全教互会員証割引事業 提携施設一覧」をお配りしています。

2019年4月から利用できる県内施設が増えましたので、ぜひご活用ください！

提携施設は会員用サイトで検索できます

全教互 会員証

検索

● ID : 641

● パスワード : miyazaki

(※ID、パスワードともに半角英数字)

新会員の方(新規採用職員等)へ会員証を配布する時期

4、5月に加入された方は5月中旬頃お届けの予定です。

6月以降加入のときは随時お届けします。



ご注意ください

会員証事業の「宿泊施設割引」と、本会の「指定宿泊施設補助」事業は異なります。「指定宿泊施設」で宿泊補助を利用するときは、これまで通り【宿泊補助券】が必要です(会員証提示による補助はできません)



敬弔 ご冥福をお祈りします

阪元 則子様 (本庄中学校)
2月25日逝去 52歳

児玉 明子様 (上南方小学校)
3月31日逝去 51歳

下田 睦夫様 (広瀬中学校)
3月31日逝去 58歳

今年度もよろしくお祈りします

宮崎県教職員互助会 事務局

専 門 主 幹	常 務 理 事
田 方 浩 二	富 井 浩 二
事 務 局 長	相 良 浩 一
専 門 員	木 下 英 視
管 理 係 長	谷 口 博
管 理 係	高 木 綾 乃
管 理 係	早 崎 小 百 合
管 理 係	久 連 松 麻 美
管 理 係	瀬 堀 真 紀
業 務 係	瀬 尾 幸 希
業 務 係	江 口 友 加 里
退 職 互 助 部 係 長	林 真 砂 美
退 職 互 助 部 係	外 山 奈 加
退 職 互 助 部 係	田 中 由 美
退 職 互 助 部 係	青 山 み ち よ
退 職 互 助 部 係	野 邊 祐 貴