

退 互 部 報

第 1 8 6 号

(社)宮崎県教職員互助会 退職互助部
〒880-0801 宮崎市老松1丁目2番2号
TEL(0985)29-1243/FAX(0985)27-4146
E-メール: gojyokai@miyazaki-catv.ne.jp
ホームページ: <http://www.miyazaki-catv.ne.jp/~gojyokai/>

理事長委嘱の退職互助部運営委員が決まりました

石山 重廣さん 金丸 光臣さん 吉村 弘子さん

退職互助部の円滑な運営を図るため、退職互助部運営委員会を設けています。運営委員会は、理事長委嘱の委員と各地区の世話人会会長で構成されています。任期は2年です。

10月1日付けで、飛田理事長から石山重廣さん、金丸光臣さん、吉村弘子さんの3名に運営委員の委嘱がありましたので、お知らせします。

石山重廣さん、吉村弘子さんは留任です。平成16年から運営委員を務められ事業推進のためにご尽力いただいた石田貴愛さんが退任され、新たに金丸光臣さんが就任されました。

会員の個人情報については、一切お答えしていません。 ～個人情報を守られています！～

平成17年4月から「個人情報保護法」が施行され、法人等はその保有する個人情報について確実に管理することが求められています。万が一、それら個人の情報が守られない場合、教職員互助会に罰則が科せられることもあります。

これに伴い、教職員互助会では「個人情報保護規程」を定めるなど、みなさんの個人情報については、厳格に管理をしています。

教職員互助会が保有する会員の個人情報については、会員への療養補助金等の給付や、会報の送付など事業を実施する目的にのみ使用しています。

そのため、「同窓会を開くので〇〇先生の住所を教えてください」「〇〇さんと連絡をとりたいので、電話をしてもらえよう取り次いでほしい」などの電話がありますが、これらの問い合わせには、一切お答えしていません。

「これくらい、いいではないか」「冷たい」などのご意見もありますが、ご理解とご協力をお願いします。



「個人情報」とは？

一言で表すと「特定の個人を識別できる情報」を指します。

具体的には、“住所、氏名、生年月日、電話番号”などを指しますが、何か他の情報（例えば名簿など）と照合することにより、特定の個人を識別できる情報も含まれます。

一般社団法人移行に関するお知らせ ～その3～

互助会報9月号に、一般社団法人移行後は、総会代議員は現職会員と退職互助部会員（現・退職互助部正会員）から選挙で選出しなければならないことなどについて掲載しました。

今回は、代議員選挙の方法等について案としてまとめましたので、その概要をお知らせします。

1 代議員選挙の時期について

- 2年に1度、5月に実施します。（移行後の最初の選挙は、平成25年5月になります。）

2 選挙管理委員会の設置及び受付等について

- 代議員選挙は、理事及び理事会から独立して行われていること、とされていることから選挙管理委員会を設置し、立候補の受付、投票及び開票事務等を行います。
- 選挙管理委員会は、理事会で選出し理事長が委嘱する3名の委員で構成します。
- 選挙管理委員長は委員の互選により選出します。
- 委員の任期は委嘱の日から2年間とします。

3 立候補の方法について

- 立候補者が選挙管理委員長に、①立候補者の所属、②氏名、③自宅住所、④電話番号、⑤その他の事項を書面に記載し届け出る方法とします。

4 立候補者が、少ない場合の対応について

次の方法で代議員候補者の推薦を行うこととします。

- 現職会員からの代議員候補者の推薦は、地区運営委員連絡会で行います。
- 退職互助部会員からの代議員候補者の推薦は、退職互助部運営委員会で行います。
- 推薦する代議員候補者の割振りは、総会員数をもとに各地区の会員数の比例按分で調整します。

5 代議員選挙の方法について

- 代議員選挙の方法は、会員が各代議員候補者に対し、異議を申し立てる方法で行います。

6 代議員の選出について

- 異議を申し出た会員の数が、会員総数の100分の5に満たないときは、代議員候補者は、代議員に選出されたものとしてします。
- 代議員立候補者の数が、現職会員100名、退職互助部会員60名を超えるときの選出は、次のとおりとします。
 - ①異議申し立ての数の少ない者より順次当選者としてします。
 - ②異議申し立ての数が同数の場合は、抽選により決定します。
 - ③当選者が定数を超えるときは、抽選により決定します。
 - ④抽選の方法は、選挙管理委員会ですでに定めることにします。

7 代議員の任期について

- 代議員の任期は、選任の2年後に実施される代議員選挙の終了時までとします。

8 代議員補充の選挙について

- 代議員が員数（現職会員70名、退職互助部会員40名）を下回った場合は、代議員補充の選挙を実施します。

法人移行に関して、ご質問などがございましたらお寄せください。
会員の皆様のご協力をお願いします。

確定申告の準備を始めましょう

～確定申告は必要な書類が揃っていないと手続きできません～

公的年金等の源泉徴収票や生命保険料控除証明書、地震保険料控除証明書など、これから送られてくる、もしくはすでに手元にある必要書類は整理して保管しておきましょう。

なお、教職員互助会では、会員のお手伝いとして、平成24年申告分の“確定申告手続き説明会”を来年2月に予定しています。日時、会場、申告に必要な書類等、参加申し込みや申告書の記入方法については1月発行の退互部報でお知らせします。

確定申告 Q & A

Q 現在働いていて、年末調整を職場ですることになっています。確定申告は必要ですか？

A 給与所得者でも、確定申告をしなければならない場合や確定申告をすることで税金の還付を受けられる場合があります。

<確定申告をしなければならない人>

- 給与の収入金額が2,000万円を超える人
- 給与所得や退職所得以外の所得金額の合計が20万円を超える人
- 給与を2ヵ所以上からもらっている人

<確定申告をすると税金の還付を受けられる人>

- マイホームを住宅ローンなどで取得した場合
- 多額の医療費を支払った場合
- 災害や盗難にあった場合
- 年の途中で退職し、再就職していない場合
など

Q 収入が公的年金だけなのですが、確定申告をしなければなりませんか？

A 平成23年分の確定申告から「確定申告不要制度」が導入され、下記の①②両方に該当する方は、申告しなくても良いことになりました。

- ①公的年金による収入が400万円未満
- ②年金以外の所得（給与所得等）が20万円以下

ご注意ください！

健康保険料や介護保険料、配偶者や子どもの国民年金掛金などの社会保険料や生命保険料、地震保険料などの控除は、確定申告をしなければ認められず、税金の納めすぎになっている場合があります。納めすぎた税金は、確定申告をしなければ戻ってきません。

「確定申告不要制度」に該当しても上記のような控除がある場合には、確定申告をすることで、還付を受けられる可能性があります。

生活設計支援事業のご案内 ～設計書作成は無料でできます～

「生活設計支援事業」は、今年の7月からスタートした新しい事業です。

当事業は、退職互助部の会員のみなさんが、安心・安定的な生活設計をたてられるよう、中長期的な資産運用としての生命保険商品等を紹介し、経済的な側面からサポートすることを目的としています。

今回は、具体的な例を用いながら、取り扱いの商品についてご案内します。

Q 過去に大きな病気をしたことがあるけど加入できるの？

A 職業告知のみで加入できるものがありますので大丈夫です。
「無職」という告知で加入できます。

Q 具体的な試算をお願いしたいんだけど？

A 退職互助部へお電話いただくか、折込の「設計書作成依頼書」をお送りください。ご希望の日時に説明に伺います。
試算は無料です。何度でもお気軽にご依頼ください。

Q どんな人が加入できるの？

A 加入できるのは下記の方々です。
・退職互助部の会員（準会員含む）
・年齢が80歳5ヶ月未満の方

Q 課税関係はどうなるの？

A ・契約(加入)した年の保険料は、生命保険料控除の対象となりますので確定申告で使用できます。
・解約返戻金は、その受取った額のうち、利息分が課税の対象となります。
・死亡保険金は、相続税の対象となります。

Q 中長期的ってどれくらい？

A 次ページでも説明していますが、契約(加入)後3年以内の解約は、元本割れをする可能性が非常に高くなります。
そのため、5年以上の運用をお考えの方におすすめします。

1 商品イメージ

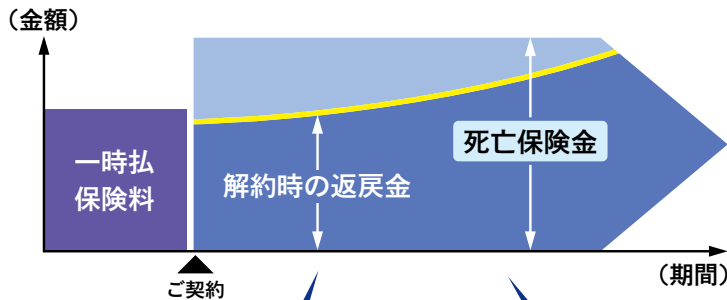

契約(加入)後、一定期間が経過すると、状況に応じて下記の3コースが選択できます。

・ 終身保障を継続する



・ 一部を「年金」として受け取り
残りを「終身保障」として継続する



・ 全て「年金」として受け取る



2 具体的な数字でみる (※表中の金額は、全て平成24年12月1日現在のものになります。)

「お体の状態の確認が必要な商品」の場合 (単位：万円)

例

契約年齢	性別	一時払保険料	経過年数とその時の解約返戻金					...	死亡保険金額	
			1年	2年	3年	4年	10年			11年
70歳	男性	約198.7	約195.4	約196.8	約198	約199.4	約206.6	約207.6	...	224
	女性	約198.6	約195.6	約197	約198.6	約200.2	約209.4	約210.8	...	234

「お体の状態に関係なく加入できる商品」の場合 (単位：万円)

例

契約年齢	性別	一時払保険料	経過年数とその時の解約返戻金					...	死亡保険金額
			1年	2年	3年	4～10年	11年		
70歳	男性	200	195.6	197.2	198.8	200	214.2	...	228.6
	女性	200	195.4	197	198.8	200	213.6	...	233.6

- ・ 生命保険商品です。契約(加入)は80歳までできます。
- ・ 保険料は、契約時期により変更される場合があります。契約時にご確認ください。
- ・ 例えば保険料を「2倍」にすると解約返戻金、死亡保険金ともに2倍になります。

参考

市中銀行の金利 (平成24年11月5日現在)

普通預金：0.02% (税引前)

スーパー定期：0.025% (税引前)

(300万未満：1年)

➡ 200万円を預け入れた時の1年後の利息
400円～500円

「退職互助部 おすすめの旅」のご案内 part 4

締切間近！

- 「アユタヤ遺跡と首都バンコク・旧泰緬鉄道体験のカンチャナブリ観光」
- 「台湾を列車で一周 人気のパワースポットを巡る“開運之旅”」
- 「民主化すすむミャンマーの大都市ヤンゴン 古都バガンの仏教遺跡を巡る旅」
- 「ヒマラヤの大自然と歴史・文化・自然遺産の宝庫ネパール カトマンズ・ポカラの旅」



上記の旅行につきましては、申し込み締切までやや日数があります。
興味のある方は、ぜひお問い合わせください。

今回ご案内している旅行（2月～3月出発）

- ・世界遺産カンボジアのアンコール遺跡と活気あふれるベトナムの首都ハノイ・ハロン湾の旅
- ・香港・マカオ・台北 ～魅力あふれる3都市を満喫する旅～
- ・東西の十字路 ガーデンシティ シンガポールと国境の街ジョホールバルの旅
- ・オーストラリア ～世界3大美港シドニーとユーカリの森ブルーマウンテンの旅～
- ・ミステリアスな輝きの島 スリランカ ～世界遺産と大自然を満喫する旅～
- ・宮古島・池間島・来間島・伊良部島・下地島の美しい風景めぐりと沖縄本島を満喫する旅

「退互部おすすめの旅」報告

～おわら風の盆 編～

念願かなって「黒部ダム」を見てきました。

中央北地区 安藤 登さん

旅行好きの私は互助会報の旅行企画を毎回楽しみにしておりました。その中で昔からどうしても参加したいツアーがありました。ひとつは尾瀬沼湿原の散策、そしてもうひとつは立山黒部アルペンルートの踏破でした。行きたいとは思いつつも、なかなか決心がつかせませんでした。今回思い切って応募し晴れて一度は行ってみたい「黒部の大渓谷」を10名の方々と旅行することとなりました。

三泊四日の旅行日程は飛騨高山・白川郷・金沢・八尾おわら風の盆・黒部アルペンルート・安曇野・木曾路と、てんこ盛りの内容でした。旅行のメインは「おわら風の盆」、灯籠の光の中で動く繊細かつ優美な女性の踊りは深編み笠のシルエットとともに何とも言えない優雅さでした。一方、憧れの豪快な黒部の山々や渓谷は十分私の好奇心を満たしてくれました。

ご一緒した初めてお会いした会員の方々とも楽しく旅行ができ、企画された互助会の職員の方、バスのガイドさん運転手さんをはじめたくさんの方々に感謝しつつ、次の「ゆとりある旅行」の企画を楽しみに待っております。

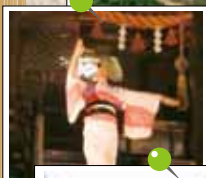
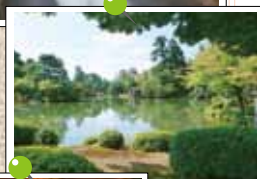
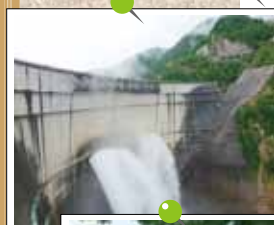

「オーロラに出会う アイスランドの旅（仮称）」を計画中です。
6泊7日で48万円程度になる見込みです。詳細は、1月にご案内します。

第35回 教美展 開催案内

今年度もまた、宮崎県立美術館を皮切りに県内3会場で「教美展」を開催します。県内では鑑賞する機会の少ない県外公募展入選作品のほか、会員の力作を多数展示します。是非、ご家族、ご友人連れで会場へ足を運んでみてください。

展示部門 絵画、デザイン、書、写真、彫刻、工芸、趣味と生活、県外公募展入選作品
カードアート作品、遺作品（特別展示）

特別企画 カードアート

会場・会期

会 会	場 期	宮崎県立美術館 平成25年1月10日（木）～19日（土） 午前10時～午後6時 休館日：15日（火）
会 会	場 期	都城市立美術館 平成25年1月22日（火）～27日（日） 午前9時～午後5時 休館日：会期中該当なし
会 会	場 期	延岡総合文化センター 平成25年1月31日（木）～2月7日（木） 午前10時～午後6時（7日（木）は午後1時まで） 休館日：5日（火）



制作・レイアウト：阿部健二（姫城中）

BOOK ふっく・なかまの本

「忍者えのぐであそぼう」

～実験することの面白さ、楽しさを書いた本～

子どもたちの「理数ばなれ」が指摘されるようになって久しい。これは小中学生だけでなく、高校生や大学生もそうだというから深刻である。わが国が工業科学立国であるからだ。このまま「理数ばなれ」が進めば日本の将来を担う人材が育たないことになる。「理数ばなれ」時代に育った若い教師たちは実験の面白さを知らないから、「理数ぎらい」の子どもを育てているのではないのか？

村上さんは苦勞人である。家庭の事情で大学進学をあきらめ、高校の理科実習教師として働いた。在職中は常に、教師の前面に出すぎないように気を配っていたという。全国教職員考案コンクール入選や奨励賞などを受賞（4点）。退職後は、自分の思い通りに実験ができアイデア実験研究発表全国大会20名に選ばれたり、現在も「実験名人講師」として任命され、全国をまわっている。

さて、本書「忍者えのぐであそぼう」について。環境学習にしばった内容で、紫外線を「忍者えのぐ」でつかまえてから一気に楽しく学習へ展開、その対策までを解説したものである。楽しい絵が満載しており、孫や子どもへのプレゼントにもなる。とまれ、WTO（世界貿易機構）や、TPP（環太平洋経済連携協定）などを考えた時、日本の将来はますます工業科学立国に傾斜せざるを得ない。だとするとできるだけ早く「理数ばなれ」にストップをかけ、日本の将来を担う人材を育てなければならぬ。この本はわかりやすく書いてある。現職だけでなく、退職者も一度は手にとりて欲しい。

紹介 鶴ヶ野 勉（中央南）

「忍者えのぐであそぼう」



村上 規代 著
（都北）

定価 2,310円・送料無料で
申し込み先
TEL・FAX 0986-25-7339
（村上）

「NHK交響楽団」抽選結果について

退互部報第185号（9月号）でご案内した「NHK交響楽団公演」は、定員を超える申し込みをいただき、下原副理事長立会いのもと当選者を決める抽選を行いました。抽選の結果は、申し込みをされたみなさんにご案内いたします（12月中旬の予定）。

公益文化事業実施報告



わくわく文芸講座 9/29（土）宮崎県立図書館

今年度の講座には、一般県民の方も含めて計72名の方が参加されました。

全体会では、文芸誌「しゃりんばい」の鶴ヶ野勉編集委員から「日向神話とその物語性について」と題して講演がありました。分科会は、小説、詩・エッセー、短歌・俳句の3つに分かれ、担当する講師の問題提起に参加者から活発な意見等が述べられました。

エンジョイスポーツフェスティバル 10/20（土）宮崎県武道館

ロンドンオリンピック男子競泳でメダリストとなった松田選手と久世コーチを招き、講演だけでなく、両氏による模範泳法や実技指導を行うなど、喜ばれる内容になりました。



また午後からは、スポーツバイキングとして、子どもから高齢者までが楽しめるスポーツ14種目を用意しました。みなさん“スポーツの秋”を満喫しておられました。

『ベルリン少女合唱団』 延岡公演

10/7（日） 延岡総合文化センター



当日は、ベルリン少女合唱団（40人）による演奏だけでなく、「ヴェーチェ・のべおか」や県北の高校生でつくる「合同合唱団」とのセッションもプログラムされるなど、充実した内容でした。

公演終了後、会場は約1,500名の観客によるスタンディングオベーションに包まれました。

劇団四季ミュージカル『王様の耳はロバの耳』 10/20（土）都城市民文化ホール

イソップ寓話のひとつとしても有名な『王様の耳はロバの耳』。

休日の公演ということもあって、会場は家族連れでほぼ満席となりました。

中央以外の地区で、主催公演を実施するのは、延岡での「ベルリン少女合唱団」とともに、今年度が初の試みでしたが、両公演とも盛況のうちに終わることができました。



ご長寿

対象：平成24年9月14日から11月15日までに誕生日を迎えられた方。

古希：72名 喜寿：81名

白寿：1名

赤木千代子（日向）

米寿：29名

轟無落高出土野河小	木呂合山水肥田野	次サト忠美子カ廣子行勝	男忠美子カ廣子行勝	(都北)(中央南)(児湯)(県南)(中央北)(中央西)(県北)(県外)(県南)(中央北)	鈴木中小有佐川坂阪谷井	木武倉川伯上元本口上	ミ才秀政正六全美穂子	工博藏彦美信親雄喜子	(県外)(児湯)(都北)(都北)(中央南)(中央西)(中央東)(中央西)(中央北)(県北)	小八重義清(中央東)	治田重田義隆(日向)	河内野村道章(児湯)	内野村妻高(都北)	高日高下(県北)	木屋敷千景(中央北)	中屋敷千景(中央南)	高崎千景(都北)	諸(西)
-----------	----------	-------------	-----------	--	-------------	------------	------------	------------	---	------------	------------	------------	-----------	----------	------------	------------	----------	------

こんなのアリ！？と思ったら、あきらめないでまず相談！

宮崎県消費生活センター

「必ずもうかる詐欺」に気をつけて！

宮崎県消費生活センターには、消費者トラブルの相談が年間約1万件も寄せられています。こんなのアリ！？と思ったら、あきらめないでまず相談してください。

【相談事例】

A社から「風力発電所の運用権のパンフレットがB社から届いていないか」と電話があり、「自然エネルギーは将来発展する分野だ。配当も必ず受けられる。パンフレットが届いた人しか買えないので、当社の代わりに運用権を買って欲しい。高値で買い取る」と言われた。買い取ってもらえるならとB社から500万円分購入した。A社に買い取って欲しいと電話すると「もっと買ってもらわないと買い取れない」と言われ、さらに300万円分追加購入した。家族から「だまされているのでは」と言われ不審に思った。返金してほしい。

(60歳代 男性)

【回答】

近年流行している手口で「劇場型勧誘」と呼ばれるもので、高齢者を中心に被害が増えています。

例えば未公開株や社債などの金融商品を売り込もうとする業者Aの他に、その商品を購入したがっている役回りの業者Bなどが登場し、被害者に商品の価値や希少性を信じ込ませて出資させる手口です。

「いま100万円で立替払いしてくれたら、3ヶ月後に200万円で買い取る。」などと甘い話で勧誘してきますが、それが実現された例は1件もありません。

みまもりのポイント

周り的高齢者の方にも目配りをお願いします。

次のいずれかにあてはまる場合、悪質商法の被害を疑ってください。

- (1) 見慣れない人が出入りしている。
- (2) 家に見慣れない段ボール箱や布団、新しい商品、契約書類がある。
- (3) 表情が暗い。
または極端に明るい（定期的に業者のところにでかけている場合がある）。
- (4) お金に困っている様子がみられる。

※ 「必ずもうかる話」を、他人が多額の費用をかけて教えるはずがありません。甘い話にはウラがあると警戒してください。

【被害に遭ったら】

すぐに最寄りの消費生活センターに相談してください。

相談専用電話 宮崎0985-25-0999

都城0986-24-0999

延岡0982-31-0999

特に、投資話に関しては、被害に遭っていなくても、すぐにご連絡ください。

消費生活センターでは、専門の相談員が、国民生活センターや弁護士会など様々な関係機関と連携して対応しています。



事務局休業のお知らせ

平成24年12月29日（土）
～
平成25年1月3日（木）

上記の期間は、年末年始休業となります。
※期間中、宿泊補助券の発券はできません。
※期間中の消印が押された療養補助金請求書（直接、互助会会館の郵便受けに投函されたものも含む）は、平成25年1月4日の受付扱いとなります。

指定宿泊施設の指定取り消し

【施設名】 ホテルプラザ宮崎
【理由】 廃業
【時期等】 平成24年11月30日付

文芸誌「」第35号 申込受付中

11月30日（金）までに申し込まれた会員には、無料でお届けします。（2月上旬頃の発送予定）送料は教職員互助会で負担します。

希望する方は「会員番号・区分、住所、氏名、電話番号、希望冊数」を明記の上、ハガキ等でお申し込みください。

< 療養補助金に関するお知らせ >

療養補助金の送金は、原則として請求書を受け付けた月の翌月末となっておりますが、下記のような場合には、送金が遅れます。

- 1件（レセプト）ごと（月別、病院別、入院・外来別）に記載されていない
- 領収証がのり付けされていない
- 1年分（またはそれ以上）をまとめて請求している

※ 確定申告の時期になって、領収書の返却を希望される方がいらっしゃいます。確定申告時期は、療養補助金の請求が非常に多くなり、すぐには返却（対応）できません。医療費控除を受ける場合は、**療養補助金は領収書のコピーで請求ができます。**

また、確定申告の際には、互助会からの給付分は、「保険金などで補填される金額」に該当しますので、「その年中に支払った医療費」から差し引いて申告してください。

敬 弔

氏名	年齢	逝去日	地区	氏名	年齢	逝去日	地区	氏名	年齢	逝去日	地区
中村 義明	68	H24.8.21	県北	猪熊 幸子	85	H24.9.28	県北	平井 和己	85	H24.10.19	児湯
清 棟利	92	H24.8.30	児湯	恒吉 正雄	81	H24.9.28	都北	山内 英敬	77	H24.10.19	中央南
藤崎 和子	85	H24.8.31	西諸	若松ミツル	88	H24.10.1	県外	児玉 友輔	90	H24.10.21	中央北
雨崎 靖	79	H24.9.1	中央西	早日渡 縣	87	H24.10.6	都北	園井 辰男	84	H24.10.22	都北
平松ミチ子	78	H24.9.1	都北	白土 幸	87	H24.10.8	中央北	松井 浩嗣	81	H24.10.23	中央南
森山 昭雄	82	H24.9.4	都北	後藤 宰	86	H24.10.11	中央南	河野富貴子	91	H24.10.28	児湯
荒木 清美	89	H24.9.12	県北	西牟田敏忠	84	H24.10.12	県南	和知 一男	87	H24.10.28	中央北
大崎 宏子	68	H24.9.17	中央東	前田 秀春	74	H24.10.13	西諸	時任 初義	84	H24.10.28	県南
押川 浩善	75	H24.9.18	県外	新名 菊枝	82	H24.10.14	中央北	宮崎勝太郎	73	H24.10.31	県北
恒吉サチ子	81	H24.9.24	中央東	國貞フサ子	76	H24.10.14	県南				
黒木 惇	81	H24.9.25	西諸	上山ノリ子	75	H24.10.16	県南				