

退 互 部 報

第 1 9 8 号

一般社団法人 宮崎県教職員互助会 退職互助部
〒 880-0801 宮崎市老松 1 丁目 2 番 2 号
TEL(0985)29-1243/FAX(0985)27-4146
E メール : gojyokai@miyazaki-kyogo.or.jp
ホームページ : http://www.miyazaki-kyogo.or.jp/

平成 7 年以降に統合・閉校となった学校を写真等により紹介します。

延岡市立 北浦小学校 宮野浦分校

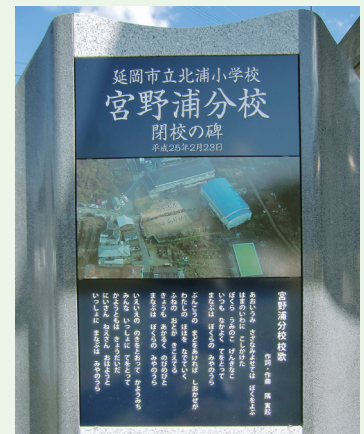

このシリーズで掲載する記事は、「ここに学校があった」（平成 10 年互助会刊）の追録本刊行準備のため収集した資料をもとに編集しています。

今月の主な内容

公益文化事業報告 …………… 3	第 1 回文化芸術発表会を開催します …………… 8 ~ 9
“古典芸能” を楽しみましょう …………… 4	スクールコンサートを実施しています …………… 10
第 37 回教美展作品募集 …………… 5	地区だより …………… 11
療養補助金制度について …………… 6 ~ 7	無料法律相談 …………… 13

延岡市立 北浦小学校 宮野浦分校

延岡市北浦町宮野浦 1801



延岡市北浦町宮野浦は、大間海岸をはじめとする風光明媚な自然と、黒潮が育んだ魚介類が豊富に水揚げされる漁港のある地区である。

【校 史】

明治 9 年 2 月	宮野浦小学校開校（旧庄屋宅）
明治 18 年 1 月	古江小学校宮野浦分校となる
昭和 6 年 3 月	閉校時の地に宮野浦分校として移転
平成 17 年 4 月 1 日	延岡市立北浦小学校宮野浦分校と改称
平成 25 年 4 月 1 日	閉校 本校北浦小学校に統合

昭和 16 年の国民学校法施行で、宮野浦分校は3年生までとなり、4年生以上は、本校の北浦小学校に通学するようになった。

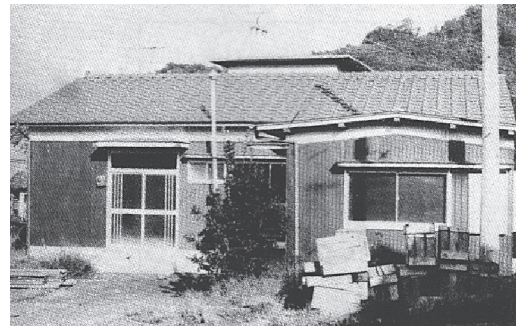

明治9年 宮野浦尋常小学校跡地

開校当時教場所にあてられた旧庄屋の住宅があった屋敷跡。現在は、宮野浦診療所が建てられている。

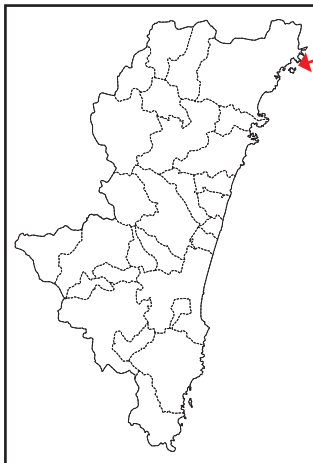

昭和 33 年頃の宮野浦分校



閉校時の校舎



〈祭りみやんだ〉



〈分校ダンス〉



〈茶摘み体験〉



公益文化事業報告

ポーラ美術館コレクション
モネ、ルノワールからピカソまで



ビエール・オーギュスト・ルノワール「レースの帽子の少女」1891年
《ポーラ美術館蔵》

7月5日(土) ▶ 8月31日(日)
宮崎県立美術館
来場者数 46,266名

ポーラ美術館は、西洋絵画やガラス工芸品など約9,500点にもおよぶ日本最大級のコレクションを有しています。

本展では特に人気の高い印象派の巨匠たちを中心に、ルノワールの「レースの帽子の少女」をはじめとした名品72点を一堂に展覧しました。

普段なかなか見ることのできない作品群に、多くの鑑賞者が心を奪われていました。

7月19日(土) ▶ 8月31日(日)
宮崎県総合博物館
来場者数 26,802名

全長8mを超えるザトウクジラをはじめとした、様々な動物たちの骨格標本や剥製標本など500点を展示。さらに、富田伊織氏の作成した色とりどりの透明標本も約100点展示しました。

骨格標本と剥製標本を並べたユニークな展示で、普段外からでは見ることのできない動物たちの体の仕組みを観察することができる展覧会は、連日、多くの家族連れで賑わいました。

ほねほね大集合！
骨が語る動物のふしぎ



山崎 まさよし
LIVE SEED FOLKS IN 延岡



8月30日(土)
延岡総合文化センター 大ホール
入場者数 1,012名

延岡では今回初の公演となる山崎まさよしのコンサート。

代表曲である「セロリ」「One more time, One more chance」や、新アルバム「FLOWERS」収録曲もあり、会場の観客全員が山崎まさよしさんの歌声に聴き入っていました。時には立ち上がって手拍子をしたり手を振ったり、会場とステージとが一体となるライブで大変盛り上がりしました。

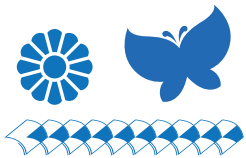

“古典芸能” を楽しみましょう

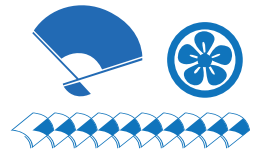

野村 万作



野村 萬齋

【公演日】平成二十七年 三月 三十一日（火）
 【会場】宮崎県立芸術劇場 演劇ホール
 【時間】開場午後六時三十分 開演午後七時

狂言 二人袴親	野村 万作	舅 太郎冠者	石田 幸雄
	野村 万作	飯田 豪	
	野村 万作	内藤 連	
	野村 万作	後見 高野 和憲	

—— 休憩二十分 ——

狂言 佐渡狐 佐渡の百姓 野村 萬齋	越後の百姓 中村 修一
奏者 深田 博治	
後見 飯田 豪	

解説 高野 和憲

野村万作・野村萬齋
 狂言——「佐渡狐」「二人袴」

◆会員券料金及び座席数

	座席数	会員券	一般券
S 席	200	3,200 円	6,200 円
A 席	100	2,100 円	5,100 円

◆申し込み方法と制限等

- ・申し込み枚数は、**会員一人につき 2 枚以内**です。
- ・座席のランク（S 席、A 席）の希望はできますが、**座席番号の指定はできません**。
- ・申し込みが定員を超えた場合は、申し込まれた方ごとに抽選します。
- ※抽選に外れた場合、「抽選以外の座席に変更」または「希望の座席」以外は取り消す旨を必ず書き添えてください。
- ・原則として、電話による申し込みの受付は行いません。郵送、FAX 又はメールにてお申し込みください。
- ・公演名、会員番号・区分、氏名、住所、電話番号、希望の座席（S 席・A 席）、枚数を必ず書いて申し込んでください。

◆会員券のお届けと料金の支払い方法

- ・会員券は、1 月上旬にお届けします。
- ・料金はチケットと一緒にお届けする振込用紙で、お近くの宮崎銀行から送金してください。

◆会員券の申込締切

平成26年11月14日（金）当日消印有効

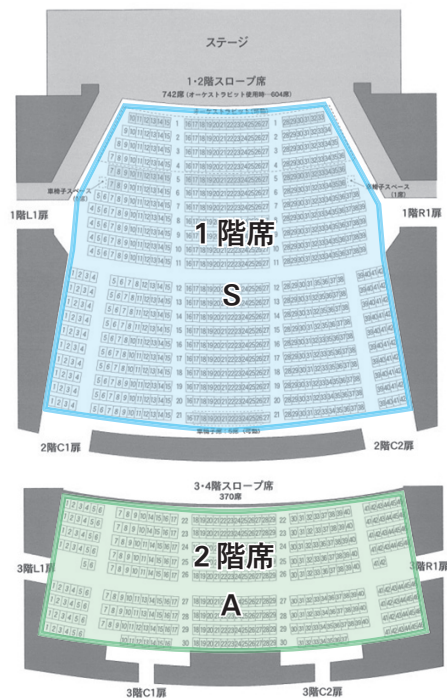

◆お申し込み先

宮崎県教職員互助会 業務係

〒 880-0801 宮崎市老松 1 丁目 2 番 2 号

電話：(0985)29-1242

FAX：(0985)27-4146

Email：gojyokai@miyazaki-kyogo.or.jp

第37回教美展作品募集

第37回教美展は平成27年1月7日に宮崎県立美術館で開幕し、都城展、延岡展と県内3会場で開催します。出品希望の方には募集要項・出品票をお送りしますので、ご連絡ください。



出品資格

会員及びその配偶者

募集部門

絵画、デザイン、書、写真、彫刻、工芸、趣味と生活、県外公募展入選作品、ポストカードアート作品

出品点数

一人1点 ※ポストカードアートは別枠での出品ができます。

出品料

無料



展示会場 及び 展示期間	宮崎県立美術館	平成27年1月7日(水)～17日(土) ※13日(火)は休館日
	都城市立美術館	平成27年1月20日(火)～25日(日)
	延岡総合文化センター	平成27年1月29日(木)～2月5日(木) ※2月3日(火)は休館日 2月5日(木)は午後1時まで

カードアート作品募集

出品資格

会員及びその配偶者・
公立学校に勤務する職員(会員外も可)

規 格

ポストカードサイズ
(148mm×100mm)

出品点数

一人1点
※通常作品とは別枠で出品できます。

応募方法

平成26年12月5日(金)までに教職員
互助会まで届けてください。(郵送可)

切手 8800801

宮崎県教職員互助会行
宮崎市老松一十二二

① タイトル
② 展示の向き (タテ・ヨコ)
③ 氏名 (楷書で)
④ 会員番号

<宛名面>

- ・絵はがき
- ・時候のあいさつ
(暑中見舞・年賀状など)
- ・写真
などなど、ハガキサイズで厚
さが1cm以内であれば大丈夫
です。



<作品面>

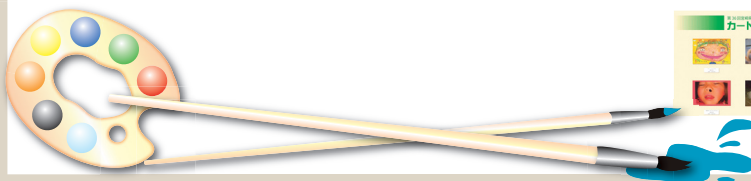

多数のご応募
お待ちしております
あります

文芸誌「やんばい」 第37号 原稿募集

投稿希望の方には、募集要項・応募用紙をお送りしますので、教職員互助会(0985-29-1242)までご連絡ください。

詳細は、「退互部報第197号」をご覧ください。

応募締切

平成26年9月30日(火)

厳守のこと ただし、消印有効



「わくわく文芸講座」を開催します

会員の方だけでなく、どなたでも参加できます。

日 時 9月23日(火) 午後1時00分から
4時30分まで

場 所 宮崎県立図書館(宮崎市)

定 員 100名(定員になり次第、締め切らせていただきます。)

申込方法 会員番号・氏名・電話番号・希望する分科会を明記の上、ハガキ又はFAX等で教職員互助会までお申し込みください。

※詳細は、「退互部報第197号」をご覧ください。

療養補助金制度

会員が、病気や負傷により医療機関で健康保険適用の診療を受けたとき、請求により療養補助金の給付が受けられます。

療養補助金制度とは？

会員が医療機関で健康保険適用の診療を受けたとき、診療報酬明細（レセプト※）1件につき、自己負担額から70歳未満の方は2,000円、70歳以上の方は500円を控除した額の80%（100円未満切捨）を給付します。

※ただし、健康保険から附加給付または払い戻しがある場合は、その金額を控除します。

※診療報酬明細（レセプト）とは？

診療報酬明細（レセプト）とは、各医療機関が診療費を計算するために作成する書類のことです。診療報酬明細（レセプト）は月ごとに、入院と外来を分けて作成されます。

よって「診療報酬明細（レセプト）1件」とは受診した医療機関ごと（入院と外来を分ける）の1か月の診療費合計のことです。

請求できる期間

受診した月から2年間（例：2012年9月受診分→2014年9月末まで）

ただし、請求は受診した月の翌月以降にご請求ください。

給付の対象にならないもの

- 健康保険適用外の費用（差額ベッド代、薬の容器代、文書料、インプラント代など）
- 健診費用（人間ドックなど）
- 予防接種代
- 介護保険適用の診療費
- 会員でない方（加入していない配偶者や被扶養者）の診療費
- 受診月から2年以上過ぎた診療費



給付はいつ？

給付があるときには、送金日にあわせて「送金案内」を送付していますので、ご確認ください。

- 月末までに郵便または持参で届いた請求書→翌月の月末に送金
（月末が休日の場合は前営業日に送金）

療養補助金についてよくあるQ&A

Q1 療養補助金の請求はどのようにすればいいですか？

A1 療養補助金の請求には所定の請求書が必要です。
請求書は、退職互助部（0985-29-1243）へご連絡いただければ送付します。また、ホームページからもダウンロードできます。
なお、請求書はコピーしても使用できますが、拡大や縮小はしないでください。

Q2 月をまたいで受診（入院）しました。どのように請求すればいいですか？



A2 どのような場合でも、必ず1レセプト（1つの診療報酬明細）ごとに記入してください。
退院時にまとめて支払った場合でも、1か月ごとに記入する必要があります。

Q3 レシート状の領収書でも請求できますか？

A3 レシート状の領収書の場合でも、「①受診者名」と「②領収印」、「③（保険点数など）保険適用の診療費である」ことが確認できるものであれば請求できます。①②③が欠けているものは受付できませんのでご了承ください。

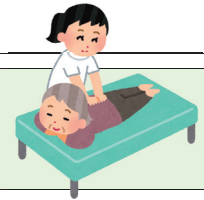

Q4 整骨院に行った治療費も請求できますか？

A4 できます。ただし、治療費には保険適用のものと適用外のものが含まれていることがあります。そのため、整骨院でもらう領収書には「①受診者名」と「②保険適用分の領収金額」、「③医療費総額」、「④領収印」が記載されていることを確認のうえ請求してください。

Q5 ひと月に何回も通院するため、領収書がたくさんになります。全部貼付しなければいけませんか？

A5 領収書を貼付して請求される場合は、領収書が何枚でもすべて貼付してください。
その際、領収書を1レセプト毎にまとめ、のりで貼り付けるとバラバラにならず見やすくなるので助かります。
また、医療機関からの証明で請求される場合は、領収書の貼付は必要ありません。（ただし、証明をもらうときに文書料がかかっても補助の対象外ですのでご注意ください。）

事務局からのお願い

- 受診月の翌月以降にご請求ください。（当月分の請求は受付できません。）
- 同一の月に受診した分は、同時にご請求ください。
- 領収書はコピーを貼付してもかまいません。

ただし、領収書の内容が切れていて確認できなかったり、コピーが薄くて文字や領収印が見にくかったりした場合は返送することもありますので、ご注意ください。

第1回文化芸術発表会を開催します

- 〔期 日〕 平成26年11月20日(木)
9:30 開場 10:30 開会 (15:30 終了予定)
〔場 所〕 佐土原総合文化センター(大ホール)
〒880-0211 宮崎市佐土原町下田島 20527-4
〔入場料〕 無 料



鑑賞希望の方は、互助会事務局又は地区事務局長までご連絡ください。

舞台発表の部

地域で活動しているコーラス、ダンス、日本舞踊などのグループ等が一堂に会し、日ごろの成果を発表します。

参加者名及び団体名(五十音順)

- ・井口 二美(演歌)
- ・岩切 秀寿(サククス)
- ・コーロ・エトワール(コーラス)
- ・佐土原 悟(ハーモニカ)
- ・ダブルレインボーズ(ハワイアンバンド)
- ・延岡混声合唱団(コーラス)
- ・林 郁子(語り)
- ・日向コーラス路のとう(コーラス)
- ・日向マンドリンクラブ(マンドリン)
- ・プリメイラ・じゅんこ(フラダンス)
- ・^{みのり}実徳の会・かすたるくの会(日本舞踊)



参加者又は参加団体の紹介

日向コーラス 路のとう (18名で構成)

第1、第3月曜日の13:30~15:30の2時間程度、日向市老人福祉センターで活動しています。

退職後の生きがいとして、明るく健康で楽しい雰囲気の中で練習しており、童謡フェスティバル、国際交流演奏、ふれあい演技発表会などに出演しています。



^{みのり}実徳の会・かすたるくの会 (60~86歳まで8名で構成)

お声かけていただいて、ボランティアで宮崎市内、小林市、西都市などとあちこちへ…。この写真は新富町の行事の金婚・米寿を祝う式典の出し物として三人で踊りました。その時の写真です!!



村上三絃道 ミニコンサート

出演 村上由哲、村上華映、村上由宇月（予定）

プログラム

- ・津軽じょんがら節
- ・天地創造
- ・太陽じょんがら など



1972年、厳しい風雪に練り上げられた津軽三味線の調べを西日本の大地に根付かせるべく、津軽出身の初代家元村上由哲が宮崎市に『村上三絃道』を創立。

1989年、その夢を二代目が引き継ぎ、若き家元と社中の結束によって三絃の輪を大きく広げていきました。現在、津軽三味線をはじめとして太鼓、笛、鳴り物などの演奏と歌唱の指導に当たるかたわら、国内はもとよりアメリカ、スペイン、ブラジル、中国などでの海外公演も実施してきました。また、時代に合った音楽をということで様々なジャンルとのジョイントコンサートや小・中・県立学校でのスクールコンサートなど幅広い活動を展開しております。

伝統音楽を通じて暮らしと人生に夢を、そして心豊かな人づくりを、これが『村上三絃道』の願いです。

展示作品の部

日ごろの創作活動や趣味の発表の場として提供します。

「教美展（教職員互助会美術展）に出品するのはちょっと敷居が高い…けど多くの人に鑑賞してほしい！！」方など、多くの出品をお待ちしています。



〔申込期間〕 平成26年10月1日から10月31日まで

〔出品資格〕 退職互助部に加入していること

〔出品点数〕 一人1点

〔部門・規格〕



平面作品	絵画、デザイン、書、写真、工芸など	130cm×130cm以内（50号程度） 額装またはパネルばりのこと（ガラス不可、アクリル可）
立体作品	工芸、彫刻など	幅100cm 奥行50cm 高さ100cm以内
その他	手芸、盆栽、園芸など	幅100cm 奥行50cm 高さ100cm以内

出品方法

作品の出品を申し込まれる方は、互助会事務局又は地区事務局長までご連絡ください。応募要領、出品票をお届けします。

搬入方法

原則として、11月19日（水）の14:00から16:00の間に、大ホール1階（ギャラリー）へ搬入してください。

作品の返却

原則として、閉会後会場にて返却いたします。

佐土原総合文化センター地図





「スクールコンサート」を実施しています

スクールコンサートは、広く県民のみなさんに生の音楽や舞台芸術等を鑑賞していただくことを目的とし、毎年実施しています。

今年度は、「日向地区・児湯地区・西諸地区」にある学校で開催しています。家族やお友達などをお誘いあわせのうえスクールコンサートへ足を運んでみてはいかがでしょうか。

☆ 鑑賞を希望される場合は、事前に会場となる学校へご連絡ください。

スクールコンサート日程表（11月～1月）

開催校	公演日	アーティスト
平岩小学校	11月 4日	リラの会
後川内小学校	11月 4日	こふく劇場
北郷中学校	11月 5日	北村美保
日向工業高等学校	11月 12日	響座
飯野小学校	11月 13日	響座
国光原中学校	11月 14日	石川ゆかり
東方中学校	11月 17日	こふく劇場
都農小学校	11月 18日	こふく劇場
上新田中学校	11月 20日	響座

開催校	公演日	アーティスト
広原小学校	11月 25日	響座
草川小学校	11月 26日	響座
西小林小学校	11月 27日	劇団パレット
東小学校	11月 27日	北村美保
門川小学校	11月 28日	リラの会
多賀小学校	11月 28日	響座
富田小学校	12月 5日	リラの会
飯野中学校	12月 12日	んまつーポス
都於郡小学校	1月 29日	温故知新

創立 110 周年記念公演

〔公演日〕 11月 30日 〔開催校〕 高鍋東小学校 〔アーティスト〕 リラの会



ご長寿

対象：平成26年7月8日から平成26年8月31日までに誕生日を迎えられた方

古希：13名 喜寿：34名

白寿：1名

日高 津代（都北）

米寿：16名

湯舟 次雄（都北）	江藤 敬司（県外）	大塚 ミチ（中央東）	日高 敏夫（児湯）
嶋田 茂夫（中央北）	鶴元スミ子（その他）	上谷卯八郎（県外）	田実千代子（中央西）
稲吉エイ子（中央西）	足立 浅子（日向）	池上 久子（中央西）	川添 俊郎（中央南）
横山 忠夫（中央東）	渡部 強（日向）	小倉ヒナ子（都北）	樋口 正實（中央北）

地区だより

今号より、県内で行われている地区事業を紹介します。
楽しそうだなと思ったらぜひ、参加してみてください。



「グラウンドゴルフ水曜会のこれまで」 中央西地区 事務局長 中村 裕継

平成15年に宮崎県教職員互助会退職互助部設立35周年の記念事業としてグラウンドゴルフ県大会が実施されることとなりました。そのため、各支部にグラウンドゴルフセットが配られました。それを機会として退互部でのグラウンドゴルフ熱がスタートしたと言うことです。

当時の中央西地区事務局長の栗林氏から聞きました。今では各地区各団体で大変盛んになり、いろいろな場所で練習風景を見かけるようになりましたが、初めの頃は練習場所がなくて中央北地区と合同で、花ヶ島町にありますJRAの育成牧場でおこなっていたそうです。平和台公園の運動広場に移ったときに、空いているのは「水曜日」だけだったとのこと。そこで会の名称を水曜会としたそうです。現在会員は25名でがんばっております。会員も高齢化が進み、リハビリとして参加されている方もいらっしゃいます。なお、毎年2回の地区大会も40名を超す参加者で楽しく行っています。希望者はどうぞお越しください。



「中央北・西地区囲碁大会」

中央北地区 事務局長 渡野 幸治

本大会は、年2回、8月に夏季囲碁大会、1月に新春囲碁大会として開催しています。毎年、20数名が参加し、時々、女性も2名参加します。しかし、参加者は減少傾向にあります。

今年度は、夏季囲碁大会を去る8月24日（日）に、宮崎地区交流センターで開催しました。参加者はこれまでで最も少ない16名です。対局（※囲碁用語）は個人戦で、対局方式は棋力（段・級）別に3パートに分けました。各自の対局数は、パート別に4局から5局です。

開会式までは和気あいあいとしていますが、いざ対局となると各自真剣な表情に一変します。勝敗の決着をつけるべく、頭脳を駆使して戦い、近寄り難い雰囲気です。対局中は私語禁止で、沈黙の時間が流れます。

対局終了後に、パート別に表彰し、お互いの健闘を称えあいました。最後に新春囲碁大会での再会（対局）を確認し、終了しました。



BOOK ぶっく・なかまの本

「新・宮崎の帰化植物」

著者は2006年に「宮崎の帰化植物」を刊行。変種、亜種、品種など含め74科599種類の侵入の歴史や生育地の環境、分布状態など長年の研究成果をまとめた。本書は前著の補遺。過去に採集し、和名、学名が前著刊行後に判明した41科（新科8）102種類を取り上げている。標本が現存することを原則とした調査、研究が徹底され、植物研究者のみならず愛好家にも身近な手引書となる。

100年以上も前の研究者たちの予想通り、物流や人の移動に伴い動植物の移動も飛躍的に増え、現在国内の帰化植物は約1400種に上る。まだ著者の机上には種名不明の標本と写真が存在するというから、今後の研究でさらに県内の帰化植物は増える見込みだ。

帰化植物の一番の問題点は何なのか？各地の定点調査や研究からも明らかになように、他の植物の生育や植生の遷移を妨げる、つまり従来の生態系を乱すことだ。それは、農業から根を広げた産業や自然環境、人や動物の健康に少なからず悪い影響を与える結果を招いている。

こうした現実がありながら身近なところで野生化した帰化植物への我々の関心は薄い。本書は見過ごしがちな帰化植物の世界から、人や動植物の存在の意義を問う。



荒木 徳蔵 著
(退職互助部)

定価 1,800円(税別)

購入希望の方は、県内の書店又は著者に問い合わせください。

「望郷」

鶴ヶ野勉の、新しい小説集が出た！九州文学賞受賞作家である彼の小説集は、宮崎で文学を志す者なら、必ず目を通したい一冊である。文学に関心が薄くても、南九州で生活する者なら、面白く読めること請け合っている。

タイトルにもなっている「望郷」の他、「流砂」「霧の埋葬」「オオカミの小便」「水たたき」の五作品が収められている。

「望郷」は小説というより一種の記録物である。三回出撃して三回とも死ねなかった特攻兵の実話をベースに、「ヤッセンボ」「マタバイの真ん中」といった方言を巧みに使いこなしながら、愛国心とは何かを考へ、二種類あるという愛国心についての記述を読むと、読者である自分はどう考へるのか、ということ兵の墓石に語りかける作者の姿に、心うたれる。他の四編は、南九州の農山村を舞台にした短編小説である。

中でも「水たたき」は、本県の畜産農家に大打撃を与えた、口蹄疫を扱ったものである。殺処分現場の凄惨さ、携わる関係者の心身のダメージ。加えて、主人公の平田は、息子の突然死まで抱えて苦悩している。他の作品でも、葉タバコ農家やミカン農家の苦境を扱っており、作者の農山村の人々へ向ける真摯なまなざしを感じることが出来る。

「地方はいつも時流に翻弄されつつ、急激に変容している」とは、あとがきに書かれた作者の言葉である。急激な変化の中でも、変わらないものはたくさんある。変わらぬ南九州の農山村の本質を抽出して、小説に仕立てるのが、作家としての鶴ヶ野勉の使命なのかもしれない。

紹介者 曾原 紀子(都城市立西小学校)

「望郷」



鶴ヶ野 勉 著
(退職互助部)

定価 1,600円(税別)

購入希望の方は、県内の書店又は著者に問い合わせください。

巡回展『みやざき発掘100年 —いにしへの「道」と交流—』

埋蔵文化財センターは昨年度に宮崎県総合博物館で開催した特別展を再構成して、県内各地で巡回展示します。冬期は日南で開催、観覧無料です。

日南会場 日南市南郷ハートフルセンター
会期 平成26年11月11日(火)～12月7日(日)
休館 11/16(日)、11/24(月)
時間 9:00～17:00

期間中の11月22日(土)に会場で巡回展講座「ここまでわかったひむかの歴史」を実施します。
時間 13:30～15:00 申込不要・参加無料

主催：宮崎県埋蔵文化財センター
後援：一般社団法人宮崎県教職員互助会
問い合わせ：宮崎県埋蔵文化財センター分館
TEL：0985-21-1600



宿泊補助券の発券について

- 発券の依頼は、予約をしてからにしてください。
- 補助券の自宅郵送を希望される場合は、宿泊日の1週間前をめどに連絡してください。
- 退職互助部まで取りに来られる場合は、すぐに発券できます。
- 発券依頼の時には、会員番号を準備してください。

指定宿泊施設の解除について

【施設名】 霧島ハイツ(鹿児島)
【理由】 営業終了【終了日】 平成26年8月3日

互助会無料法律相談

＊^{えとう}江藤 ^{としひこ}利彦 弁護士（宮崎市） 電話(0985)20-9911

※事前に電話予約が必要です。

12月までの相談日 10月10日、11月14日、12月12日

原則として、第2金曜日の午後1時半から午後5時半まで

＊^{おおつか}大塚 ^{こうじ}幸治 弁護士（都城市） 電話(0986)46-9666

12月までの相談日 10月18日、11月8日、12月6日

原則として、相談日の午前9時から午後1時まで

＊^{ささき}佐々木 ^{たつひこ}龍彦 弁護士（延岡市） 電話(0982)34-3535

12月までの相談日 10月10日、11月14日、12月12日 原則として、第2金曜日の午前10時から午前12時、午後1時から午後3時まで（受付時間は午前11時半まで及び午後2時半までです。）

事前にご準備いただくと、より適切な助言を受けることができます。
主な相談内容ごとに、ご準備いただきたい書類等を掲載しますので、参考にしてください。

主な相談内容	書類等
相続	家系図（簡単で可）、遺産の内容のメモ（簡単で可）
不動産	不動産登記簿謄本（法務局で取得）、契約書など
損害賠償	いつ、どこで、何があって、どうなったかについての簡単なメモ
金銭貸借	契約書、領収書などの書類（あれば）
離婚	夫婦が結婚してから現在までの夫婦間の主な出来事（出産、引越、転職など）の年表（簡単なもので可）、夫婦と子供の生年月日等を書いたメモ



※書類が無ければ相談が受けられないということではありません。

敬 弔

平成26年7月8日から8月31日までに届出のあった物故者は下記の方々でした。
ご冥福をお祈り申し上げます（敬称略）。

氏名	年齢	逝去日	退職時所属名	氏名	年齢	逝去日	退職時所属名
野元 和子	85	H25.11.9	都城・西小学校	稲丸喜代子	85	H26.8.4	
後藤 正	85	H26.2.4	宮崎養護学校	佐藤 静夫	80	H26.8.6	本郷中学校
佐藤 健二	81	H26.2.23	潮小学校	中武ミエ子	89	H26.8.7	妻中学校
野津 恭治	85	H26.6.11	唐瀬原中学校	吉野 敏子	92	H26.8.8	宮崎大宮高等学校
成合 美香	77	H26.6.20		前田 エイ	83	H26.8.9	大束中学校
吉国 利安	84	H26.7.1	赤江中学校	上野 十郎	88	H26.8.12	山田小学校
清水 秀夫	88	H26.7.7		出水 進	88	H26.8.14	宮崎東小学校
瀧上 サエ	100	H26.7.10	国富小学校	笠野 謙次	63	H26.8.14	宮崎海洋高等学校
深沢 寿子	93	H26.7.13		黒木 文夫	77	H26.8.16	宮崎大宮高等学校
稲倉 宗知	80	H26.7.17	教職員課	井上 宗幸	87	H26.8.17	延岡西高等学校
木場みどり	92	H26.7.17		松木 康夫	66	H26.8.18	高鍋農業高等学校
濱砂 鐵男	86	H26.7.18	三財小学校	三橋 哲郎	79	H26.8.20	大納小学校
小田口 薫	86	H26.7.24	宮崎小学校	相馬 美保	81	H26.8.23	久峰中学校
松根 定良	83	H26.7.24	福島高等学校	石橋 富子	66	H26.8.24	
長友 正継	83	H26.7.26	鶴戸小学校	岩倉 聰	84	H26.8.24	
菊田美智子	89	H26.7.28		外種子田スミ子	89	H26.8.24	
市原 正広	93	H26.7.28	富島中学校	川口 元一	88	H26.8.25	七野小学校
稲田 稔	81	H26.8.1	富高小学校	桑水流フミエ	87	H26.8.25	岡元小学校
山口 徳正	81	H26.8.3	都農高等学校	大津 惇	84	H26.8.27	八代小学校

～スポーツで健康・きずな・明るく活かに満ちた社会づくり～

第4回 宮崎県エンジョイ スポーツフェスティバル

参加対象 宮崎県民のみなさま どなたでも参加できます。



in日向

日時▶12月6日(土)
9:00～競技終了まで
場所▶お倉ヶ浜総合公園

inつの

日時▶10月25日(土)
10:00～16:20
場所▶藤見公園陸上競技場

in小林

日時▶10月26日(日)
9:00～15:00
場所▶西小林地区体育館
小林元気クラブクラブハウス

in県央

日時▶10月26日(日)
9:30～15:00
場所▶宮崎県体育館



in三股

日時▶11月13日(土)
10:00～競技終了まで
場所▶上米公園パークゴルフ場
三股勤労者体育センター

スポーツバイキング

(各種スポーツ体験)

ミニサッカー・ミニテニス・ヨガ・ラージロボ(卓球)
スカットボール・フロアカーリング
ディスクッターナインなど…

※ 種目は各会場によって異なります。

**参加
無料**

お問い合わせ先

宮崎県教職員互助会

〒880-0801 宮崎市老松1丁目2番2号 電話 0985-29-1242 FAX 0985-27-4146
E-mail gojyokai@miyazaki-kyogo.or.jp