

# 退 互 部 報

## 第 202 号

一般社団法人 宮崎県教職員互助会 退職互助部  
〒880-0801 宮崎市老松 1 丁目 2 番 2 号  
TEL(0985)29-1243/FAX(0985)27-4146  
Eメール: gojyokai@miyazaki-kyogo.or.jp  
ホームページ: http://www.miyazaki-kyogo.or.jp/

平成 7 年以降に統合・閉校となった学校を写真等により紹介します

えびの市立 <sup>いいの</sup>飯野小学校 <sup>たかの</sup>高野分校

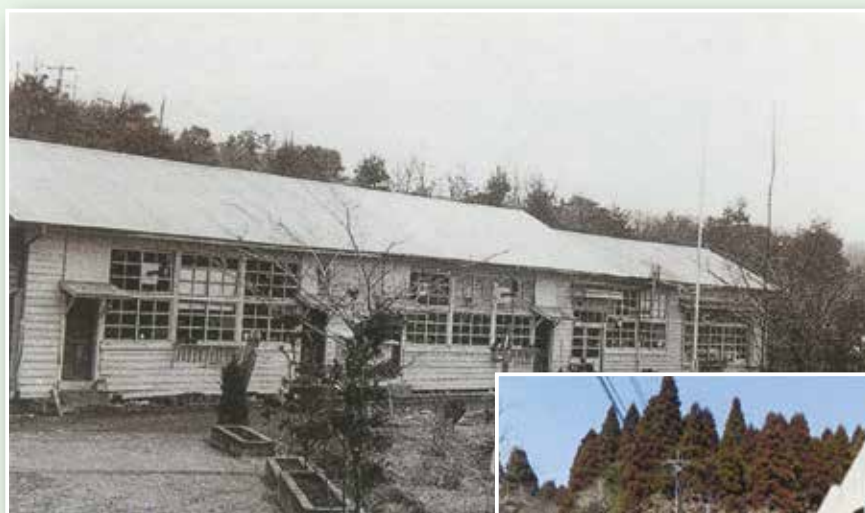

旧校舎



新校舎

このシリーズで掲載する記事は、「ここに学校があった 第二編ー平成の統合・閉校の記録」出版のため収集した資料をもとに編集しています。

### 今月の主な内容

平成 27 年度 地区総会について..... 3	地区だより（県南・県北地区）..... 10
公益文化事業実施報告..... 3	文芸誌「しゃりんばい」
平成 27 年度 公益文化事業案内..... 4～5	第 37 号合評会を開催します..... 11
1 日健診・1 泊 2 日人間ドック・	「平成 27 年度 指定宿泊施設案内」をお届けしています..... 11
頭部 MRI 検査の案内..... 6～7	文化活動を行っているサークルに助成します..... 11
療養補助金請求書の記入についてのお願い..... 8～9	会員告知板..... 12

えびの市立  
 いいの たかの  
**飯野小学校高野分校**  
 えびの市大字坂元 1666

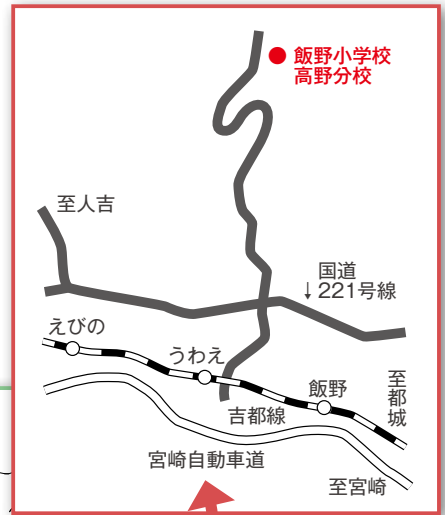

**【校 史】**

- 昭和29年11月 1日 えびの市高野台地に開校
- 昭和62年 1月 新校舎落成
- 平成 4年12月 屋内プール完成
- 平成16年 4月 1日 休校
- 平成21年 4月 1日 閉校

戦後、国、県の開拓計画に基づいて、昭和25年高野の開拓計画が策定され、昭和26年、地元、県内、県外の46戸が入植し、11月ごろから本格的な開拓が開始された。

高野の開拓地では、昭和29年時に23人の学齢児童がおり、この子らはひと谷越えて飯野小学校鉄山分校へ、行きは下り30分、帰りは上り1時間の急な山道を通い、特に雨の日、雪の日は大変であった。

昭和28年になると学校建設の話が具体化し、昭和29年には木造の校舎建設が始められた。同年11月1日、ついに鉄山分校から23人の児童を迎え、念願の開校式が挙行された。

昭和29年の開校時には26人であった児童数も翌年38人、昭和31年45人、昭和35年には54人と増加していき、3学級に学級が増加し、先生も4人になった。ところが、この54人をピークに児童数は減り始め、昭和45年には20人台となった。平成になってからも減り続け、平成15年5人、平成16年3人となり、ついに休校となった。



創立3年目（昭和31年）にぎわった運動会

**あなたの会員番号は**



宿泊補助券の発券や、療養補助金の請求など、退職互助部に関する手続きには“会員番号”が必要です。また、事務手続き上の間違いを防ぐ意味でも、電話でのお問い合わせに対して、会員番号をお尋ねしています。

会員番号は、この会報が入っていた封筒の宛名ラベルに記載しています。

( ) 中の7桁の数字が会員番号、そのあとの1桁の数字が区分です。

区分の1は会員、2は配偶者を表しています。

〒 880-0801

宮崎県宮崎市

老松1-2-2

退互 太郎 様

退互 花子 様

00-7A01 (0000000-1, 0000000-2)

↑ 会員番号 区分

# 平成27年度 地区総会について



地区総会では、平成26年度の決算報告書や今年度の地区事業・予算に係る提案が行われます。

各地区で実施される地区事業は、地区の会員の意見をもとに計画等が行われます。「こんな事業だったら参加したい」「こんな活動をやりたい！」とお考えの方は、ぜひ地区総会に参加してください。あなたの「やってみよう！」を形にできるのも地区事業の魅力の一つです。なお、療養補助金制度検討委員会答申などについても説明がありますので、ぜひご参加ください。

## <日時：会場等>

月 日	地 区	受 付	開 会	会 場
6月8日(月)	中央南	8:45	9:15	KIRISHIMA ツワブキ武道館
	中央東			
10日(水)	児 湯	13:00	13:30	高鍋町中央公民館
11日(木)	日 向	9:30	10:00	日向市中央公民館
11日(木)	西 諸	13:00	13:30	今村旅館
12日(金)	西 臼 杵	9:30	10:00	高千穂町中央公民館
13日(土)	都 北	13:00	13:30	都城市中央公民館
15日(月)	中 央 西	13:00	13:30	宮崎公立大学交流センター
16日(火)	県 南	10:20	10:30	南郷ハートフルセンター
18日(木)	中 央 北	9:00	9:30	佐土原総合文化センター
19日(金)	県 北	13:00	13:30	延岡市社会教育センター

## 公益文化事業実施報告

### 狂言 野村万作・野村萬斎

3月31日(火)

メディキット県民文化センター 演劇ホール

入場者数 1,047名



劇場提供

人間国宝である「野村万作」と、テレビにも多く出演し狂言の魅力を広める「野村萬斎」の狂言公演ということで、客席は満席の状態となりました。演目は、年貢を納めるため都へ上った佐渡と越後の百姓の とある“賭け”をめぐる繰り広げられる「佐渡狐」、そして、明るいめでたさのある「二人袴」の2演目でした。初めて狂言を見る人にも分かりやすい解説もあり、会場全体が役者の動きや表現に引き込まれ、最後まで大きな笑いに満ちて幕を下ろしました。

全国共同制作プロジェクト

# モーツァルト歌劇「フィガロの結婚」

## ～庭師は見た！～ 新演出

指揮・総監督：井上道義 × 演出：野田秀樹



井上道義

二人の鬼才がモーツァルトに挑む！  
劇場初の本格的オペラ「新 フィガロの結婚」

### 2015年 11月 8日（日）

13:15 開場 14:00 開演

メディキット県民文化センター（宮崎県立芸術劇場）  
演劇ホール（オーケストラピット使用）



野田秀樹

○プログラム / モーツァルト：歌劇「フィガロの結婚」全4幕・字幕付（原語・一部日本語上演）

#### ◆会員券料金

	会員券	一般券
SS席	5,500円	8,000円
S席	3,500円	6,000円

「フィガロの結婚」は18世紀半ばのスペイン・セヴィリヤを舞台にし、恋のドタバタを軽やかに描いた1786年初演の歌劇（オペラ）。県立劇場初の本格的なオペラ公演にご期待ください！

※取り扱い座席数については、6月1日以降にホームページでお知らせします。

#### ◆申し込み方法と制限等

- ・申し込み枚数は、加入者一人につき2枚以内です。
- ・座席のランク（SS席、S席）の希望はできますが、座席番号の指定はできません。
- ・申し込みが定員を超えた場合は、申し込まれた方ごとに抽選します。

※抽選に外れた場合、「抽選以外の座席に変更」または「希望の座席以外は取り消す」旨を必ず書き添えてください。

- ・原則として、電話による申し込みの受付は行いません。郵送、FAX又はメールにてお申し込みください。
- ・公演名、会員番号・区分、氏名、住所、電話番号、希望の座席（SS席・S席）、枚数を必ず書いて申し込んでください。

#### ◆会員券のお届けと料金の支払い方法

- ・会員券は、8月下旬にお届けします。
- ・料金はチケットと一緒にお届けする振込用紙で、お近くの宮崎銀行から送金してください。

◆お申し込み先：宮崎県教職員互助会  
〒880-0801 宮崎市老松1丁目2番2号  
電話：(0985)29-1242  
FAX：(0985)27-4146  
Email：gojyokai@miyazaki-kyogo.or.jp

#### ◆会員券の申込締切

平成27年 7月31日（金）当日消印有効

～平成27年度 舞台芸術公演事業 ご案内予告～

#### ◆宝塚歌劇雪組 宮崎・延岡公演決定！◆

平成27年12月1日（火）宮崎市民文化ホール ・ 12月2日（水）延岡総合文化センター

主演：早霧 せいな ・ 咲妃 みゆ（宮崎出身）

会員券の申し込み方法、その他詳細については、7月号会報でお知らせします。

## 平成 27 年度 公益文化事業案内



©Disney ©Disney/Pixar



平成27年7月18日(土) ▶ 平成27年8月31日(月)

開館時間 10:00 ~ 18:00 (入室は17:30まで)

休館日 7/21、7/27、8/3、8/10

観覧料

一般: 1,200円 (1,000円)

高・大生: 900円 (700円)

※ ( ) 内は前売り価格

本展は長編アニメーションを通して世界に夢と冒険のファンタジーを届けてきたウォルト・ディズニーとその仕事の歩みを振り返る展覧会です。

会場にはミッキーマウスから実写作品の「パイレーツ・オブ・カリビアン」、また「モンスターズ・インク」などのピクサー作品まで、ウォルト・ディズニー・カンパニーが90年間に創り出したアートや小道具、コスチューム、模型のほか、セル画やフィギュアなど約800点を一堂に展示します。

**今昔、日本の妖怪**  
 ~百鬼夜行からゲゲゲまで~  
 「化物感礼の園」(宮崎県総合博物館蔵)  
 多くの人から怖がられ、そして親しまれている日本の妖怪について、その歴史と生まれた背景について紹介します。妖怪の描かれた絵巻き、妖怪のミイラ、現代の妖怪や鬼太郎なども展示します。  
 2015年7月18日(土)~8月31日(月)  
 【前期】7月18日(土)~8月9日(日) 有料  
 【後期】8月11日(火)~8月31日(月) 有料  
 ※8月10日(月)は展示替えによる休館



観覧料

● 大人 1,000円 (800円)

● 小中高 600円 (400円)

● 前売り親子ペア券

[大人・小中高] 1,000円

※ ( ) 内は前売り価格

## 「スクールコンサート」の案内

スクールコンサートは、広く県民のみなさんに生の音楽や舞台芸術等を鑑賞していただくため、公益文化事業として毎年実施しています。

今年度は、「都北地区」「西臼杵地区」「県北地区」にある学校を中心に開催します。

下記の日程をご参照の上、お近くの学校へ足を運んでみてはいかがでしょうか。

※ 鑑賞を希望される方は、必ず事前に会場となる学校へ連絡をしてください。

鑑賞料  
無料

### スクールコンサート日程表 (5月~7月)

所属名	希望日	アーティスト	所属名	希望日	アーティスト
高城小学校	5月28日	劇団こふく劇場	岡富中学校	6月20日	リラの会
延岡しろやま支援学校	6月3日	橘太鼓響座	梶山小学校	6月26日	リラの会
都城きりしま支援学校	6月5日	М И Р	夏尾中学校	6月28日	橘太鼓響座
高千穂高等学校	6月9日	Whoopin	日之影小学校	6月28日	Whoopin
岩戸小学校	6月12日	リラの会	高崎中学校	7月10日	外山友紀子
延岡・東小学校	6月17日	橘太鼓響座	田原中学校	7月14日	んまつーポス
			延岡小学校	7月18日	橘太鼓響座

7月18日以降の日程につきましては7月の会報でお知らせします。

# 1日健診・1泊2日人間ドック・頭部MRI検査の案内

## 大切なのは健康寿命!!

申込締切：6月19日(金) 必着

宮崎県外に居住している方も申し込みできます。

市町村では、「特定健康診査」「がん検診」を低額または無料で実施している場合があります。詳しくは、お住まいの市町村の担当窓口にお尋ねください。

**対象者：**退職互助部加入者でそれぞれの条件を満たしている方

<1日健診>

- ・平成25、26年度に1日健診または1泊2日人間ドックを受診していない方
- ・1泊2日人間ドックまたは頭部MRI検査と申し込みが重複していない方

<1泊2日人間ドック>

- ・加入3年以内で、平成25、26年度に1泊2日人間ドックまたは1日健診を受診していない方
- ・1日健診または頭部MRI検査と申し込みが重複していない方

<頭部MRI検査>

- ・平成25、26年度に頭部MRI検査を受診していない方
- ・1日健診または1泊2日人間ドックと申し込みが重複していない方

**定員**

- ・1日健診 300名
- ・1泊2日人間ドック 100名
- ・頭部MRI検査 300名

**実施期間（補助対象期間）**

平成27年7月1日から平成28年2月29日まで

※定員を超える申し込みがあった場合は、抽選により受診決定を行います。

### 1日健診

検査機関名	コース	備考
宮崎市郡医師会 成人病健診センター	一般	
	一般・女性	
古賀駅前クリニック 古賀健診センター	一般	
	一般・女性	
市民の森病院 総合健診センター	一般	
	一般・女性	
迫田病院	一般	
	一般・女性	実施なし
北村胃腸科眼科	一般	胃部X線→胃カメラ
	一般・女性	実施なし
都城健康 サービスセンター	一般	
	一般・女性	
園田病院 健康健診センター	一般	
	一般・女性	
海老原総合病院	一般	
	一般・女性	乳がん検査のみ
延岡市医師会病院	一般	
	一般・女性	9月のみ受診可

### 1泊2日人間ドック

検査機関名
市民の森病院 総合健診センター
※胃内視鏡→オプションにて実施

### 頭部MRI検査

検査機関名	備考
宮崎市郡医師会 成人病健診センター	野崎病院で 午後のみ
古賀駅前クリニック 古賀健診センター	午後のみ
市民の森病院 総合健診センター	
都城健康 サービスセンター	
園田病院 健康健診センター	
海老原総合病院	

## 宮崎県内に居住している方

< 検査項目（基本的なもの） >

	1日健診	1泊2日人間ドック
一般コース	<ul style="list-style-type: none"> <li>● 一般計測</li> <li>● 肝臓機能</li> <li>● 糖尿病</li> <li>● 呼吸器系</li> <li>● 腎尿路系</li> <li>● 血液検査</li> <li>● 循環器系</li> </ul>	<ul style="list-style-type: none"> <li>● 一般検査</li> <li>● 血液検査</li> <li>● 上部消化管透視</li> <li>● 眼科検査</li> <li>● 心電図</li> <li>● 腹部超音波検査</li> <li>● 尿検査</li> <li>● 胸部レントゲン</li> </ul>
女性コース	一般コース	+ ● 子宮がん検査 ● 乳ガン検査

自己負担額	1日健診	6,000円
	1泊2日人間ドック	24,000円
	頭部MRI検査	8,000円

< 検査機関を選択してください >

希望する検査機関名（検査機関一覧をご参照ください）

／ 県外の医療機関で受診

※申込書に記載の検査機関の中から、希望する検査機関を選択し、記入してください。  
 ※「一般及び女性コース」を実施していない検査機関もあります。ご注意ください。

## 宮崎県外に居住している方

< 検査項目 >

特に指定はありません。希望する検査コースの範囲内において、各検査(医療)機関が行っている内容にて受診してください（項目の削除、オプションの追加等をご自身で選択してください）。

自己負担額及び補助上限額	検査コース	自己負担額	補助上限額
	1日健診	6,000円	21,000円
	1泊2日人間ドック	24,000円	28,000円
	頭部MRI検査	8,000円	9,000円

< 検査機関の指定はありません。ご自身で選んでください。 >

希望する検査機関名（裏面の検査機関一覧をご参照ください）

／ 県外の医療機関で受診

※「県外の医療機関で受診」を○で囲んでください。

## 宮崎県内・県外共通

- 申込締切 平成27年6月19日（金）必着
- 同封の「平成27年度 1日健診・1泊2日人間ドック・頭部MRI検査申込書」で申し込んでください。
- 決定通知は、7月中旬に発送する予定です（抽選に漏れた方にも文書をお送りします）。
- 県外で受診される方は、決定通知とともにお送りする「平成27年度 健診（1日、1泊2日）頭部MRI健診補助請求書」にて、健診補助の請求をしてください。
- 無断で受診しなかった場合、翌年の受診はできませんのでご注意ください。
- 保険適用外のため「療養補助金」の請求はできません。



# 療養補助金請求書の記入についてのお願い

記入については、下記を参考にしてください。



氏名：互助 太郎 (73歳)  
 健康保険：国民健康保険 (前期高齢受給者)  
 家族：互助 花子 (配偶者)  
           互助 一郎 (長男) …健康保険は別  
 身体障害者手帳：なし  
 減額認定証：なし

※請求方法等については、「療養補助金請求書」の **B** (領収書のりづけ欄) にも記載しております。

**A**

## 療養補助金請求書

一般社団法人宮崎県教職員互助会理事長 様

下記のとおり請求します。

平成 27 年 4 月 10 日

会員氏名 (診療を受けた方)		会員番号及び区分		年号	生年月日
互助 太郎		1234567-1		平成 27 年	4 月 10 日
保険種別 I		保険種別 II		保険証の記号番号又は被保険者番号	
① 公立学校共済 (任組合む) ⑥ 市町村共済 (任組合む) ② 国保・退 ⑦ 全国健康保険協会 (任組合む) (勤務先) ③ 国保・一般 ⑧ 前期高齢者 (高齢受給者証) ④ 私学事業団 (任組合む) ⑩ 後期高齢者		⑧ 前期高齢者 (高齢受給者証)		8765432	
健康保険の内容		本人・被扶養の別		① 本人 ② 被扶養	
● 請求する会員と同じ健康保険に加入している人 (会員以外も含む) が <input checked="" type="radio"/> いる <input type="radio"/> いない (「 <input checked="" type="radio"/> いる」場合は、その方の氏名と生年月日を記入してください。→ 氏名 互助 花子 (T 18 年 2 月 27 日生) (S H 年 月 日生))					
● 身体障害者手帳 <input type="radio"/> 有 ( ) 級 <input checked="" type="radio"/> 無					
● 重度心身障害者医療費受給資格者証 <input type="radio"/> 有 <input checked="" type="radio"/> 無 ※手帳をお持ちの方は必ず記入してください。 → 「 <input checked="" type="radio"/> 有」の場合は有効期限を記入してください。(有効期限: 年 月 日から 年 月 日まで)					
● 減額認定証がある場合は○を付けてください。→ 減額認定証 <input checked="" type="radio"/> 有 「 <input checked="" type="radio"/> 有」の場合 70 歳以上の方は、適用区分の I か II に○を付けてください。→ ( <input checked="" type="radio"/> I · <input type="radio"/> II )					
事務局記入欄		70 歳以上 <input type="radio"/> 一定以上 <input type="radio"/> 一般 <input type="radio"/> 低 II <input type="radio"/> 低 I <input type="radio"/> 69 歳以下 <input type="radio"/> 上位 <input type="radio"/> 一般 <input type="radio"/> 低所得			
医療機関領収及び明細書			医療機関へのお願い		
療養者氏名 互助 太郎			この請求書は、宮崎県内の教育関係者が資金を出し合い、退職後の療養にかかる医療保険適用分の自己負担について、一部給付を受けるためのものです。本人の申請があった場合は左記の「医療機関領収及び明細書」欄の記入をお願いします。		
診療科			1 医療機関診療による一部負担金のみを記入してください。 2 入院時の食事代は対象になりません。レセプトごとに、領収金額、医療費総点数等を記入してください。 整骨院は医療費総点数のかわりに医療費総額を記入してください。		
診療月			備 考		
平成 27 年	1 月	3 日	630 円	632 点	
平成 27 年	1 月	10 日	3380 円	3379 点	
平成 年	月		円	点	
平成 年	月		円	点	
平成 年	月		円	点	
平成 年	月		円	点	
年 月 日			入力件数 件		
住 所			枚		
医療機関名					

※身体障害者手帳・減額認定証をお持ちの方は⑦⑧も必ずご記入ください。

「重度心身障害者医療費受給資格者証」は、主に、身体障害者手帳 1 級、2 級 (市町村によっては 3 級まで) の方に発行されます。該当になると、市町村の助成が受けられます。所得によっては該当にならないこともありますので、市町村の福祉課などに確認してください。

「減額認定証」は、正式には「限度額適用・標準負担額減額認定証」といいます。市町村民税がかからない世帯の方に発行され、該当になると自己負担が少なくなります。70 歳以上の方は、適用区分が I と II がありますので、市町村の保健課などに確認してください。

二通りの請求方法があります。  
●領収書を貼付して請求する場合は、病院等の証明印等は必要ありません。  
●病院等に記入してもらい請求する場合は、病院等の証明印等が必要です。領収書の貼付は必要ありません。

・請求書は該当する部分の部分を必ず書き込んでください。コピーして使用することもできます。(白黒可)



- ・記入欄がピンク色の「療養補助金請求書」で請求してください。
- ・記入にあたっては、該当するピンク色の部分を必ず記入してください。
- ・請求書が不足する場合は、地区事務局長または互助会事務局にご連絡ください。
- ・コピー（白黒可）して使用することもできます。
- ・領収書は **B** に氏名等の記載事項が全て確認できるように貼付してください。

**B**

**領収書のりづけ欄**  
(このページにのりづけしてください。)

健康保険証を確認の上、記入してください。  
記号番号は、後期高齢者の場合「被保険者番号」を記入してください。

健康保険証は一人に1枚発行されています。家族の方々の保険証と照合して、同じ健康保険であるときには、「①いる」に○をつけてください。

同じ病院の同じ月分は合算して1行に記入します。

調剤薬局と病院は合算できません。  
同じ調剤薬局の同じ月分は合算して1行に記入します。  
※ただし処方の病院が違う場合は同じ月分でも合算できません。

領 収 証									
記号番号		氏 名			請求期間				
11111		互助 太郎 様			平成27年1月3日 - 平成27年1月3日				
受診科	入・外	領収書No.	発行日	費用区分	負担割合	本・家	区分		
皮膚科	外来	0021	平成27年1月3日	00	10%	本人			
							保 険	保険(食事)	保険外負担
合 計							441点	円	円
負担額							440円	円	円
領収額合計							440円		
宮崎県宮崎市老松1番地5 0985-29-0000 温互皮膚科医院									

+

領 収 証									
記号番号		氏 名			請求期間				
11111		互助 太郎 様			平成27年1月28日 - 平成27年1月28日				
受診科	入・外	領収書No.	発行日	費用区分	負担割合	本・家	区分		
皮膚科	外来	0052	平成27年1月28日	00	10%	本人			
							保 険	保険(食事)	保険外負担
合 計							191点	円	円
負担額							190円	円	円
領収額合計							190円		
宮崎県宮崎市老松1番地5 0985-29-0000 温互皮膚科医院									

+

No.04		2015年1月11日	
領収証			
互助 太郎 様			
調剤技術料	604点		
薬学管理料	0点		
薬剤料	1,260点		
医療材料料	0点		
合 計	1,864点		
負担金(1.00割)	1,860円		
前回未収金	0円		
保険外合計	0円		
領収金額	1,860円		
保険調剤薬局 たいご薬局 宮崎市大字老松1-2 0985-29-0000			

+

No.128		2015年1月15日	
領収証			
互助 太郎 様			
調剤技術料	507点		
薬学管理料	0点		
薬剤料	1,008点		
医療材料料	0点		
合 計	1,515点		
負担金(1.00割)	1,520円		
前回未収金	0円		
保険外合計	0円		
領収金額	1,520円		
保険調剤薬局 たいご薬局 宮崎市大字老松1-2 0985-29-0000			

## 地区だより

県内各地で行われている地区事業を紹介するコーナーです。

今回は、県南地区と県北地区の事業を紹介します。



### 『フラワーアレンジメント』

県南地区会副会長 西中村 閨子

今年は、どんな花かな？と楽しみになってきた『フラワーアレンジメント』。参加者も年々増え、久しぶりの出会いもあり、懐かしい話に花が咲き、温かい雰囲気の中で寒さも吹き飛ばかのようにです。

どこに、何を、どのように生ければ華やかになり、それぞれの花材の特徴を表現できるのか、また、色彩の扱い方等、みんな自分の目でよく見て、真剣そのものです。

講師の助言を受けながら、全体としてのバランスを考え、時にはおとなりの生け方をチラ見しながら…自分なりのアイデアで楽しむことができる“世界でたった1つ”しかない『フラワーアレンジメント』です。

笑顔で交流でき、男女共同参画の状態でも今年も実施できたことに大きな意義がある催しだったと思うところ です。



### 県北地区のおすすめ行事！ 人気ナンバーワンの“春の日帰り旅行”

県北地区事務局長 別宮 正司



「今年度は、南阿蘇へ出かけ、そば打ち体験をしてみたいなあ！」という会員の声で実現した春の日帰り旅行であった。

県北退互部の人気の行事である「春の日帰り旅行」はいつもこのような会員の声を反映して実現する人気の地区行事である。

「自分で打ったそばの味は、どうかな？」と、半信半疑で口に運んだそばの味は、阿蘇の雄大な大自然を堪能しながら、本当に美味しそうであった。

このような会員の表情を見るに付け、改めて春の日帰り旅行の人気の秘密に触れたような気がするのである。





## 敬 弔

平成 27 年 2 月 28 日から 4 月 30 日までに届出のあった物故者は下記の方々です。  
ご冥福をお祈り申し上げます（敬称略）。

氏 名	年 齢	逝 去 日	退 職 時 所 属 名
寺原 郁夫	88	H27. 2. 3	黒岩中学校
山下サチ子	87	H27. 2. 5	都城泉ヶ丘高等学校
光村 フチ	93	H27. 2. 9	
戸高 武行	82	H27. 2.11	日向中学校
渡辺タミ子	88	H27. 2.16	大塚小学校
星野潤二郎	81	H27. 2.17	大宮小学校
今福 利則	88	H27. 2.17	沖水小学校
上村 涉	85	H27. 2.18	桜ヶ丘小学校
古川トシ子	86	H27. 2.19	飴肥小学校
松田 秀郎	88	H27. 2.20	西内壺小学校
井野 貞代	67	H27. 2.21	
中田 早苗	95	H27. 2.21	大宮中学校
長友 降	85	H27. 2.23	本郷中学校
上村 正敏	67	H27. 2.24	都城西高等学校
荒武ヨシ子	90	H27. 2.24	
小川 藤雄	97	H27. 2.24	生目小学校
中村 幸弘	78	H27. 3. 3	都城泉ヶ丘高等学校
三桝 秀子	89	H27. 3. 3	
平嶋レイ子	77	H27. 3. 6	祝吉小学校
内山田正和	88	H27. 3. 6	高鍋東小学校
長井 晴子	80	H27. 3. 7	
松浦 二男	94	H27. 3. 8	生目小学校

氏 名	年 齢	逝 去 日	退 職 時 所 属 名
染矢 忠	82	H27. 3. 9	広瀬北小学校
三嶋癸佐子	88	H27. 3.14	広瀬北小学校
児島 孝	87	H27. 3.17	三股中学校
中山 義春	86	H27. 3.18	浦之名小学校
田邊 芳男	73	H27. 3.21	赤江小学校
西田 陽一	87	H27. 3.21	三股中学校
織田 正行	90	H27. 3.22	延岡・南中学校
外村 武光	73	H27. 3.23	小林高等学校
塩井川フサ子	79	H27. 3.24	
安藤スミ子	82	H27. 3.25	
江藤 敬司	88	H27. 3.25	上野中学校
木脇 和子	78	H27. 3.28	
頭師 義明	90	H27. 3.30	草川小学校
小柳 鞆哉	83	H27. 3.31	油津小学校
三上 豊男	90	H27. 4. 1	日向高等学校
平島 典男	86	H27. 4. 2	吾田小学校
中原 昭三	87	H27. 4. 5	浦之名小学校
後藤賢三郎	92	H27. 4. 6	教育庁総務課
中屋敷照子	85	H27. 4. 9	
高山 利美	90	H27. 4.10	榎原小学校
宮里 牧夫	87	H27. 4.12	浦城中学校
石尾 光子	93	H27. 4.15	生目中学校

### 会員告知板

## 宮崎の歴史講座

【日 時】平成27年6月11日(木) 10時～11時30分  
 【場 所】宮崎県立図書館2階 研修室  
 【テーマ】生目神社の参道  
 【講 師】甲斐嗣朗氏

**入場無料 申し込み不要**

主催 / 宮崎県地方史研究会  
 問い合わせ：TEL.0985-47-0786

元宝塚ジェヌ 風かおる 率いる  
プロとアマチュアの楽しく華麗な共演

## 宮崎シャンソン フェスティバル

2015年6月9日(火) 開場 PM 5:30  
開演 PM 6:00

会場 宮崎市民プラザ オルブライトホール  
チケット 3,500円(当日 4,000円)

お問合せ 宮崎シャンソン楽会 事務局  
お申込み 090-4474-9793(大崎) FAX 0985-39-7783

## 今年もよろしくお願ひします

常務理事	水間和彦
副参事	長濱美津哉
事務局局長	木下英視
事務局長兼業務係長	相良浩一
専任門係	宮園勝彦
管理係	林真砂美
管理係	江口友加里
管理係	岩切翔ひとみ
管理係	松尾聡奈
管理係	大金丸島崎小百合
管理係	田早成入倉慎太郎
退職互助部係長	谷口尾山幸博
退職互助部係	瀬尾山幸希子
退職互助部係	梶内池田直美子
退職互助部係	池田智