

12
月号

互助会報

平成29年(2017年)12月12日発行

一般社団法人 宮崎県教職員互助会

〒880-0801 宮崎市老松1丁目2番2号

TEL:(0985)29-1242 [代表]

TEL:(0985)29-1243 [退職互助部]

FAX:(0985)27-4146

E-mail:gojyokai@miyazaki-kyogo.or.jp

URL:http://www.miyazaki-kyogo.or.jp/

再生紙を使用しています



紙上ギャラリー

「故郷忘れ難し」

興梠 富士夫(退職互助部)

TOPIX

第3回定例理事会が開催されました	共通	02
貸付利率引き下げについて	現職	03
平成29年度 会員に役立つセミナーのご案内	現職	04
健診等、早めの受診を!	退互	09
公益文化事業報告	共通	10-11
第40回教美展(記念展)を開催します	共通	14-15
平成29年分 確定申告手続き説明会を開催します	共通	16-17

第3回定例理事会が開催されました

11月14日（火）、第3回定例理事会が「教弘会館」（宮崎市）で開催されました。次の3つの議案について、承認されました。

■第1号議案

平成30年度予算編成方針について

収入の面では、基本財源である現職並びに退職互助部の掛金収入を確保するため、引き続き加入促進に向けた取り組みを行うとともに、資産運用検討委員会の運用計画に基づく安全かつ確実な運用を行うことで、堅実な財政基盤の構築を図ります。また、大きな財源のひとつである貸付利息収入の増収を図るため、貸付事業の利用拡大に努めます。

支出の面では、厳しい財政状況を踏まえ、会員のニーズや費用対効果等を充分考慮しつつ、事業内容をさらに精査・検証して事業費支出全体の削減を図ると同時に、組織・財政・事業検討委員会の検討内容を、できるものから具体的に事業に反映していくことを想定した予算編成を行います。

また、継続事業については、公益目的支出計画の範囲内で支出を見直し、資産運用収入のなかで予算を確保して実施するようにします。

■第2号議案

平成29年度予算の補正について

今年度、現職事業費の「退会給付金（特別弔慰金）」「傷病休職手当金」「休職退職見舞金」の3科目について、年度末までに当初予算を上回ることが予想されます。そのため、次のとおり補正を行います。

補正科目	当初予算	補正後の予算
退会給付金（特別弔慰金）	6,610万円	6,710万円
傷病休職手当金	1,450万円	1,600万円
休職退職見舞金	240万円	280万円

■第3号議案

貸付利率の引き下げについて

平成30年1月に公立学校共済組合の貸付利率が改定されることから、貸付利用者の利息負担の均衡と軽減を図るため、本会貸付利率についても、現在の年利1.8%から、公立学校共済組合に準じて次のとおり引き下げを行います。（3ページ参照）

- 1) 貸付利率 年利1.26%
- 2) 施行年月日 平成30年2月21日

文芸誌「しゃりんばい」

第40号記念号(終刊号)

— 申込締切 —
平成30年2月9日(金)必着

ご希望の方に文芸誌「しゃりんばい」をお届けします。

「しゃりんばい」は会員等が創作した小説、エッセー、短歌、俳句、詩、童話等を一冊にまとめた文芸誌です。

今号は、記念テーマエッセーを含む79編の作品を掲載しています。

お申し込みいただいた方には、平成30年5月以降にお届けします。所属名、会員番号、氏名、希望冊数を明記し、ハガキ又はFAX、E-mailでお申し込みください。



「しゃりんばい」
第40号記念号(終刊号)
(平成30年3月末発行予定)

貸付利率を大幅に引き下げます

全ての貸付が対象

貸付利率 **【現】 年利 1.8%**



【新】 年利 1.26% ※保証料不要

新利率適用日 **平成30年2月21日**

新利率は、新規貸付だけでなく、
適用日時点で返済中の貸付に対しても適用されます。

お子様の
入学・進学に

互助会の 教育資金貸付



限度額	400万円
用途	お子様の入学金、授業料、大学間の協定に基づく留学資金 等
添付書類	入学前 合格通知書または入学許可書（写し）
	在学中 在学証明書（原本）
	借換え 教育関連資金のものとわかる金融機関の残高証明書等（原本）
	大学間の協定に基づく留学 留学許可証（写し）

※月曜から金曜の間に受理した分を翌週水曜日に送金します
（※書類に不備がある場合は送金が遅れることがあります）

※お急ぎの場合は、即日小切手の発行も可能です

対象校

- 学校教育法に基づく
高等学校／大学／大学院／専修学校／高等専門学校／各種学校（※いずれの学校も、修業年限1年以上）
- 法令に基づく大学校（※修業年限1年以上）
- 大学進学のための予備校

詳しくは、互助会ホームページをご参照ください。
貸付事業のご不明な点や手続き等は、管理係までお気軽にお問い合わせください。

平成29年度

会員に役立つセミナーのご案内 「子育て世代の生活設計と生命保険」

教職員互助会では、昨年度より、20代から40代の会員を対象として、ライフプランセミナー等の会員の生活に役立つセミナーを開催しています。

今回は、「生命保険」を主軸に、学資保険やそれらの見直し方についてお話しします。

例えば、子どもにどれほどお金がかかるか分からず不安…
ただ漫然と生命保険に入っているなど
疑問をお持ちの方にお勧めです！

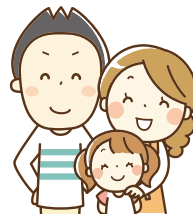

開催概要

日時：平成30年2月24日（土） 13：00から

場所：宮崎県教育研修センター2階 研修ホール

定員：80名

対象：現職会員および配偶者（配偶者のみの参加もOK）
特に、小学生以下のお子さんをお持ちの方にお勧めします。

講師：（公財）生命保険文化センター
和田 季依 氏

参加費
無料

当日の予定

12：30～ 受付

13：10～ 積立年金の説明

13：40～ 講義

「子育て世代の生活
設計と生命保険」

16：00 終了予定

申込方法

所属の互助会担当の方に取りまとめをお願いしています。

申込締切：平成30年2月9日（金） ※FAX可

お問い合わせ

宮崎県教職員互助会 業務係

電話：0985-29-1242 FAX：0985-27-4146

メール：gojyokai@miyazaki-kyogo.or.jp

受診・請求はお済みですか

アイドック

- 対象者 受診決定の会員
- 補助額 3,320円 ●個人負担1,000円
- 受診期間 平成30年2月28日（水）まで
まだ受診していない方は、早めの受診をお願いします。



人間ドック補助

- 対象者
平成29年度 定年退職予定者で公立学校共済組合宮崎支部の人間ドックを受診した方
- 補助額 5,000円
「人間ドック補助請求書」に検査機関が発行する領収書を添付して
請求してください。



平成29年度末に退職を迎える会員の方へ 退職に伴う給付等手続き説明会を開催します

日 程 4月上旬、各地区で開催します。
会場、日時等詳しくは、互助会報3月号でお知らせします。

会の内容 次の**1**～**3**について、説明・手続きを行います。

1 教職員互助会の退会手続き

セカンドライフ助成金等の受け取りについて、請求書を作成していただきます。
平成28年度末定年退職者の退会に伴う平均給付額

在会年数35年

セカンドライフ助成金	743,000円
現職退互部加入積立給付金	614,000円
特甲退会給付金	210,000円
給付額合計	1,567,000円

なお、貸付金の残額がある場合は、貸付金残額を振り替えた残りを給付します。

2 教職員積立年金に係る手続き及び相談（加入者のみ）

積立年金の受け取り方法について手続きをしていただきます。

- 定年退職者…平成30年3月上旬に請求書等の資料を所属へ送付します。
- 定年外の退職者…平成30年3月下旬に請求書等の資料を所属へ送付します。

送られてきた資料をご確認いただき、必要書類をそろえて出席してください。

3 退職互助部の事業説明と加入手続き

退職互助部では、退職後の生活を豊かに過ごすため、「健康・生きがい・お金（経済の安定）」について、療養補助金、長寿祝金、人間ドック受診補助などの事業を行っています。

1) 加入資格

退職者本人…現職会員であった期間が10年以上、かつ退職日における年齢が45歳以上の方
※退職後、宮崎県外に居住する方（予定の方も含む）も加入できます。

配偶者…退職互助部に加入した方の配偶者で、45歳以上の方

2) 加入掛金

加入時1回のみ

- ・退職者本人、配偶者ともに一律55万円

※退職日の年齢（平成30年3月31日）が55歳未満の場合、1歳下がるごとに1万円を加算します。配偶者も同じ条件です。

3) 加入掛金の納入について

1のセカンドライフ助成金等を加入掛金に振り替えます。

ただし、貸付金の残額がある場合は、貸付金残額を優先して振り替えたうえで加入掛金を振り替えます。
なお、加入掛金が不足する場合は、振込等により不足分を別途納めていただくことになります。

4) 加入期限 平成30年5月30日（水）（退職後60日以内）

※再任用・再就職等の有無に関わらず、加入期限内の手続きが必要です。

※上記3)により加入掛金の不足が生じる場合は、加入期限までに振込等で掛金を納入することが必要です。

公益文化事業

「スクールコンサート」を実施しています

県内の小中学校及び県立学校を3つのグループに分け、スクールコンサートを実施しています。

都城・延岡・西臼杵地区

平成30年度
対象校

対象校へは、年内に公演希望調査書をお送りいたしますので、必要事項を記入の上、期日までに互助会事務局までご返送ください。

記念式典
特別公演

創立記念、落成記念などの記念式典の際、スクールコンサートの公演を希望する学校へもアーティストを派遣します。
全所属を対象に、先着10公演までとします。ぜひご検討ください。

宿泊補助券の発行についてのお願い

- ・ 宿泊利用者が施設に「宮崎県教職員互助会の会員であること」および「宿泊補助券を利用する」ことを伝えて予約した後に、宿泊補助券を所属で発行してください。
- ・ 記入漏れがあると宿泊施設が補助券を受け取らない場合がありますので、必ず確認してください。
- ・ 補助券を発行する際には、制限泊数を超えないように確認してください。

【記入方法】1泊ごとに1枚必要です。

宿泊補助券 (教職員互助会の現職会員用)

所属名	互助小学校		印 留 者
所属コード	52500		
No.	宿泊者氏名 会員番号(職員番号)	現職会員 扶養認定配偶者の別	
1	互助太郎 123456	① 現職会員 ② 扶養認定配偶者	
2	互助花子 123456	① 現職会員 ② 扶養認定配偶者	
3		1. 現職会員 2. 扶養認定配偶者	
4		1. 現職会員 2. 扶養認定配偶者	
5		1. 現職会員 2. 扶養認定配偶者	
指定宿泊施設名	みやざきホテル		
宿泊年月日	平成 29 年 12 月 1 日		

ゴム印でも結構です。

該当する方に○を付けてください。

配偶者も同じ職員番号を記入してください。

必ず記入してください。

※指定補助券冊子裏の転記用リストに内容を転記し、泊数制限の確認に利用してください。

海外からの便り No.15

本校は、ドイツの金融都市であるフランクフルトにあります。ドイツ国内で唯一、高層ビルが建つフランクフルトですが、至る所に自然豊かで広い公園がある、とても環境のよい所です。

フランクフルト日本人学校は、小学部228名、中学部56名の児童生徒が在籍しています。本校では1年間を通じて様々な行事や交流活動などが行われています。1学期は、日本人学校と補習授業校と合同で運動会が行われます。2学期は、学校祭や学年毎に行われる現地校との交流や現地の文化の体験・見学が行われます。3学期は、ファッシングの日があり、この日は全児童生徒、職員が「仮装」して授業をします。

また、児童生徒は週1～3回程、英会話とドイツ語の勉強を現地の先生方と学習する時間が設けられています。日本とドイツ、両国の良い点が毎日の学習や学校生活・学校行事に取り入れられたフランクフルト日本人国際学校です。



▲ 昨年度のファッシング。全員職員です。



▲ 紅葉の中の校舎



▲ フランクフルトの風景

フランクフルト日本人国際学校
高橋 まゆみ

日向市立平岩小中学校の玄場恵梨さんからバトンを受け取りました都城市立沖水小学校の粕留藍子です。玄場さんは国富町立本庄小学校で講師として一緒に勤務しました。放課後、玄場さんの学級の教室に行くと、掲示がいつも工夫されており、好きな空間となっていました。採用試験後勤務地が離れても、仲間として繋がっていられることに幸せを感じます。

さて、私が勤務する沖水小学校は全校783名の学校です。11月には「おきみず祭り」という地域の祭りが盛大に催されました。この祭りには、地域の公民館や幼稚園・保育園、中学校・小学校等、たくさんの方が関わっており、「沖水パワー」を感じる、熱い一日となりました。

次にバトンを渡すのは、高鍋町立高鍋西小学校の安井里子さんです。私の初任校、日向市立大玉谷小学校で大変お世話になった先輩です。一緒にいると、温かい、素敵なお先輩です。どうぞよろしくお願ひします。



pen relay ペンリレー 2017

宮崎県立しろやま支援学校の緒方大さんからバトンを受け取りました。宮崎大学教育学部附属中学校の的野美穂子です。緒方さんとは日向市立貝光寺中学校で3年間同じ学年、隣の席でありました。共に悔しい思いや苦労を重ね、そしてたくさん大笑いして仲間です。緒方さんは、担任時には毎日学級通信を出し、ひとりひとりの生徒をしっかりと見つめ、学年主任時には無理無駄のない計画を早めにスラッと提案し学年をまとめ上げてあり、同じ歳とは思えない頼もしい存在でありました。

宮崎大学教育学部附属中学校は、今年で創立70周年を迎えます。3つの「我らの目標」を掲げ、生徒職員共に日々頑張っています。何ごとにも全力で素晴らしいのですが、中でも合唱は各クラスが魂がこもった歌を作り上げます。私が所属する特別支援学級は、学年ごとにクラスがあり、13名の生徒と4名の職員で毎日楽しく学校生活を送っています。たくさんの校外学習が計画され、たくさんの経験をもとに、生徒は将来の自立と社会参加に向けて少しずつ自信をつけています。また、全ての教科を特別支援学級内で学習し、交流学級とは学習してから交流を行っています。



次は、都城市立五十市中学校の赤崎雅代さんにバトンを渡します。小林高校時代、一緒に汗と涙にまみれながらバスケットボールを追った仲間です。よろしくお願ひします。



住所や口座を変更したら、必ず連絡を！

連絡がないと、互助会報のお届けや療養補助金などの送金ができませんので、必ず退職互助部又は地区事務局長に連絡をお願いします。

会員本人が、連絡できない状況のときは、ご家族の方からの連絡をお願いします。

退職互助部 (0985) 29-1243

宿泊補助券の発行申し込みについて

- ・郵送希望の方には、お申込み当日か、遅くても翌日には発送していますが、郵便事情などにより、1~2日で届かないケースがあるようです。なるべく使用される1~2週間前にはお申込みください。
- ・お急ぎの場合は、メール送信もできます。下記の要領でメールください。
- ・事務局で受領希望の方は、事前にお電話いただくと待ち時間が少なくスムーズに受け取れます。



ご協力
よろしく
お願いします

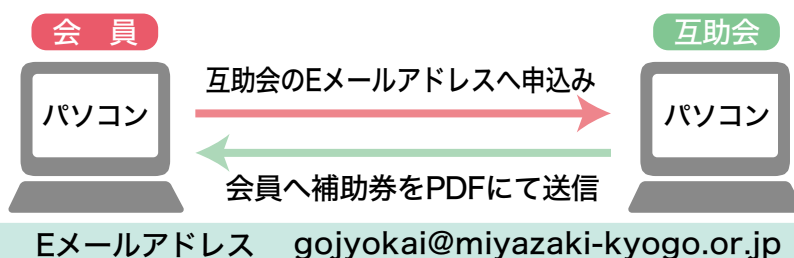

療養補助金についてのお知らせ

多くお問い合わせがあることについて、Q&Aでお知らせします。

Q インフルエンザの予防接種は、給付の対象ですか？

A インフルエンザなどの予防接種、介護保険、入院時の食事代、部屋代、文書代、はり・きゅう・あんま・マッサージなど医療保険がきかないものは、給付の対象外です。対象は、健康保険証を使って治療された医療保険診療分です。



Q 請求書に貼付する領収書は、コピーでよいですか？

A 記載内容、領収印が鮮明であれば、コピーでも結構です。ただし、拡大・縮小はしないでください。

Q 領収書は返却してもらえますか？

A 領収書の返却は、原則できません。領収書が必要な場合は、コピーで請求してください。

Q 補助金が、振り込まれていませんか？

A 原則として、本会に請求書が届いた月の翌月末にご指定の口座に送金しています。ただし、記入もれなどの不備がある場合や市町村等からの払い戻し額の確認が必要な場合は、送金が遅れることがあります。

※療養補助金請求書のA面とB面にも、注意点等を記載していますので、ご覧ください。

「介護保険制度について」の講座を開催しました

8月23日から9月6日にかけて県内6会場で開催し、65名の参加がありました。

講座では、要介護認定のポイントやどのような介護保険サービスを受けることができるのかなど、分かりやすい資料をもとに説明がありました。

参加された方からは、「講師の説明が分かりやすく、よく理解できた。」「難しいところもあったが、地域包括支援センターに連絡すればよいことが分かって安心した。」「参加者が少人数でもったいないと思った。」などの感想が聞かれました。



秋の一泊旅行

中央東地区事務局長 桑原 勇



宗像大社社殿

毎年実施しています恒例の一泊旅行が、11月7日(火)～8日(水)に実施されました。今年度の旅行は、世界文化遺産への登録で、日本中の注目が集まる「宗像大社(辺津宮)」をメインに、唐津まで足を伸ばし「唐津城」「宝当神社」をも見学するという、ちょっと贅沢な旅行となりました。毎回参加される方々や、今回初めて参加するという方々を含め総勢27名の方が参加されました。

最初の見学地である「宗像大社」「神宝館」は、世界文化遺産に登録されただけあって、非常に多くの見学者で賑わっていました。特に「神宝館」での展示品は、全てが「国宝」と言われるだけあって、5世紀頃の「純金製指輪」を始め、3世紀頃の「三角縁神獸鏡」や世界唯一の出土例とされる「金銅製竜頭」など貴重な出土品が多数展示されていました。

二日目は、唐津城の見学コースと宝当神社へのお参りコースに分かれての行動になりましたが、どちらの参加者も満足された表情で集合場所に戻ってこられました。

一泊二日という限られた日程での旅行ですので、見学地がある程度限られる事になりますが、来年度以降も会員の皆様が是非参加してみたいと思われるような旅行を計画していきたいと思っています。



唐津城をバックに全員で記念写真

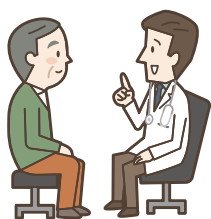

1日健診、1泊2日人間ドック、頭部MRI、眼科検診 早めの受診を!

～受診期限は、平成30年2月28日まで～

受診していない方は、早めに検査機関に予約をして受診してください。

退互部会員の方からのお便り(一部を抜粋)

- ・早速、「宿泊補助券」を送付くださり、ありがとうございました。この時期、〇〇小学校OB会があり、帰宮して旧友達に会うのを楽しみにしています(県外 SA)。
- ・このたびは、米寿の祝いをいただき、まことにありがとうございました。嬉しかったです。物忘れや体調不良の時もありましたが、まだ仕事が残っていますので、95歳位までは頑張っていきたいです(西諸 KM)。



公益文化事業報告



宮崎県立美術館
MIYAZAKI PREFECTURAL ART MUSEUM

夢の美術館展—めぐりあう名画たち—

会期：平成29年7月22日（土）～平成29年9月3日（日）

入場者数 28,258名

福岡市美術館と北九州市美術館の名品68点を一堂に展示しました。

今回の展覧会では、「夏休みを生きし芸術に触れてほしい」という考えにより小中高生の入場料は免除としました。そのため、大人に負けないほど多くの子ども達が鑑賞する姿があり、すばらしい作品の数々に目を輝かせていました。



自然と歴史の大発見
宮崎県総合博物館
Miyazaki Prefectural Museum of Nature and History

日本南極観測60周年記念 南極展

会期：平成29年7月15日（土）～平成29年9月3日（日）

入場者数 20,730名

南極昭和基地の開設60周年を記念して、南極の自然環境や観測隊の活動を紹介するなど、幅広い世代で楽しめる展覧会を開催しました。

会場では、子どもたちが南極の石や氷に触ったり、オーロラの立体映像を動かしたりしていました。また、VRスコップで南極の風景を体感するなど、体験型の展示物が多くあり、連日家族連れで賑わいました。



第7回 宮崎県エンジョイスportsフェスティバル

10/14（土） 都城市 高城運動公園総合体育館

【競技種目】

ミニバレー、ミニサッカー、ウォーキング、グラウンドゴルフ、卓球、カヤック

【スポーツバイキング】 輪投げ、マグダーツ、スカットボール等 20種類の競技

参加者 計405名



エンジョイスportsフェスティバルも今年で7回目を迎えました。

今回は、各競技種目を中心に、各所に配置したスポーツバイキングにも参加しながら交流を深め、子供から年配の方まで一緒に楽しんでいる光景が見られました。

UMKクラシックス チャイコフスキー・シンフォニー・オーケストラ

11/11 (土) メディキット県民文化センター (宮崎県立芸術劇場) アイザックスターンホール
入場者数 1, 530名

チャイコフスキーの演奏団体として“世界最優秀のオーケストラ”であることを認められたチャイコフスキー・シンフォニー・オーケストラによる公演が行われました。芸術監督及び首席指揮者であるウラディーミル・フェドセーエフさん指揮のもと、ヴァイオリン協奏曲二長調op.35や交響曲第6番口短調「悲愴」op.74が披露されました。三浦文彰さんのヴァイオリンの演奏や迫力あるオーケストラの演奏に観客の皆さんは聴き入っていました。

平成29年度 文化講演会

11/19 (日) メディキット県民文化センター (宮崎県立芸術劇場) 演劇ホール

入場者数 662名

京都大学特定教授で宇宙飛行士の土井隆雄さんを講師に招き、「宇宙への夢～新たな挑戦～」と題して「宇宙の魅力」などについて、講演いただきました。

第一部では、宇宙空間での活動について、パワーポイントを使用しながら無重力の世界や真空の世界のお話をいただきました。第二部では、土井さんが実際に船外活動を行ったときの映像に説明を交え、ぜひ宇宙を目指してほしいとのメッセージが伝えられました。また、質疑応答の時間では、参加者から事前にいただいた質問にわかりやすく答えられました。

参加者の感想

- ・ 宇宙から見た地球に僕は感動した。宇宙はいつでも暗いけれど、たくさんの惑星の美しさを見ることができると分かった。特に地球は青く、雲もあり、そしてオーロラも見ることができると聞き、宇宙に行くと普段は気づかない地球の美しさに気づけるんだと思った。これからはもっと宇宙に興味を持ちたい。
- ・ 宇宙に行くと、地球というものを見つめること、生命について見直すきっかけになるということが心に響きました。
- ・ 「人間は、宇宙で生き、発展することができる」という言葉に、まだまだ発展の可能性がたくさんあるということを再認識し、私の「天文学を学び、宇宙発展につなげる」という夢を叶えるために努力していきたいです。
- ・ 宇宙がより身近に感じられました。これから先もっと身近になる（今後の宇宙実験の可能性）ことなど具体的に聞いてよかった。実際の映像（訓練）は、大変わかりやすかった。
- ・ 実際に宇宙で船外活動を行った方の生の声をきくことができる貴重な体験となりました。将来宇宙に行けるようがんばります。
- ・ 実際に宇宙へ行った体験談、どんなことをしたか、どんな生活をしたのか、さらに今はここまで技術が発達したと教えていただき、大変おもしろかったです！！
- ・ 宇宙についてみっちり教わり、とても濃い内容でした。周到的準備、そして過酷な訓練をして宇宙に飛び立つ宇宙飛行士は、すごいなと改めて思いました。貴重な話を聞いて、とても良かったです。
- ・ 私は今まで宇宙にあまり興味を持っていなかったのですが、今回のお話を聞き、宇宙への興味を抱き、宇宙に行ってみたく強く思いました。私はまだ、中学1年生でこの先の将来で悩んでいるのですが、悩みや不安より、この先の自分の未来が楽しみになりました。
- ・ 一生で体験する事がないだろう世界をみせて頂き感動しました。地球は、宇宙から見ると本当に美しい。
- ・ とてもためになりました。宇宙のことはあまり知らなかったのですが、この機会があつて良かったです。1番心に残ったことは、最後の「宇宙をめざせ」です。すごく心に残りました。
- ・ 宇宙からの美しい写真を見て、宇宙に行ってみたくなった。宇宙で活動するには、チームワークがとても大切であり、相手に命をあずけるぐらいの信頼が必要だということが心に残った。

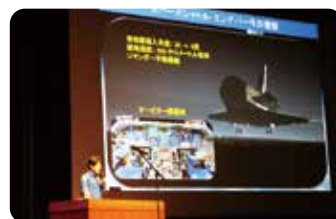

スクールコンサート 鑑賞報告

『木城中学校』

アーティスト: Whoopin

文化祭前に、ステージ発表を控える生徒たちにとって勉強になり、時期的にもとても良かったです。音楽に合わせて手を振ったり踊ったりして、ホールがコンサート会場のように大盛り上がりでした。終了後の生徒たちの表情は生き生きしていて、音楽を心の底から楽しんだようでした。生徒だけでなく、職員も保護者も充実した時間を過ごすことが出来ました。



『細野小学校』

アーティスト: 劇団こぶく劇場

たくさんの工夫があり、舞台の配置やキャラクターの変化など、飽きさせない内容でした。子どもたちが参加するのも良かったです。全学年、笑顔で楽しみ、笑う場面、感動する場面では反応も良かったです。集中して鑑賞することができました。演者の皆さんの声は一人ひとり伸びがあり、詩を聴いてうっとりしました。生演奏も印象的でした。



『高鍋東小学校』

アーティスト: 村上三絃道

日本の伝統楽器を知る良い機会になりました。高いレベルの演奏、サービス精神も旺盛で、あっという間の90分でした。全学年とても楽しそうに最後までしっかりと聴いていました。素晴らしい公演内容でした。



『山本小学校』

アーティスト: 劇団ぱれっと劇場

人形劇を初めて観た子が多く、1年生～6年生まで引き込まれていました。テンポ良く、場面が変わったり、人形の動きがあったり、子どもたちが夢中になって鑑賞していました。

特に、ワークショップで、人形を触ったり、動かしたりなど、なかなかできない良い体験ができたことは、とても印象深かったようです。



アードマン・アニメーションズ設立40周年記念 ひつじのショーン展

平成29年12月9日(土) ▶ 平成30年1月28日(日)

【主催】ひつじのショーン展宮崎会場実行委員会
(みやざきアートセンター・MRT宮崎放送・一般社団法人 宮崎県教職員互助会)

休館日 12月31日、1月1日は休館

開館時間 10:00～18:00 (入場は17:30まで)

会場 みやざきアートセンター

観覧料	一般	中高生	小学生
	1,100円	700円	500円

※未就学児は無料

※小学生以下は保護者同伴で入場可

お問合せ みやざきアートセンター TEL. 0985-22-3115



「ウォレスとグルミット 野菜畑で大ピンチ!」セット ©Aardman 2016

イギリスのアードマン・アニメーションズ制作「ひつじのショーン」は、ショーンたちが牧場で巻き起こす大騒動と、振り回される牧羊犬のビツターたちの日常を楽しく描いたクレイ・アニメーション。巨大セットやパペット、映像、カラースケッチなど、実際の撮影に使用された貴重な作品250点をお楽しみに!

無料法律相談

利用できる人：会員のみ
相談回数：同じ相談内容1件につき、
年度内1回まで

江藤 利彦 弁護士

〒880-0801 宮崎市老松1-5-1
電話(0985)20-9911/FAX(0985)20-9909

3月までの相談日 1月12日、2月9日、3月9日
原則として、第2金曜日

相談時間 13時30分から17時30分まで

相談件数上限 月8人

佐々木 龍彦 弁護士

〒882-0816 延岡市桜小路365-1
電話(0982)34-3535/FAX(0982)21-3492

相談日・相談時間 相談者と電話にて決定
(原則として平日)

大塚 幸治 弁護士

〒885-0075 都城市八幡町1-1-1
電話(0986)46-9666/FAX(0986)46-9777

3月までの相談日 1月13日、2月10日、3月10日
原則として、第2土曜日

相談時間 9時30分から12時まで

相談件数上限 月4人

主な相談内容	書類等
相続	家系図(簡単で可)、遺産の内容のメモ(簡単で可)
不動産	不動産登記簿謄本(法務局で取得)、契約書など
損害賠償	いつ、どこで、何があって、どうなったかについての簡単なメモ
金銭貸借	契約書、領収書などの書類(あれば)
離婚	夫婦が結婚してから現在までの夫婦間の主な出来事(出産、引越、転職など)の年表(簡単なもので可)、夫婦と子供の生年月日等を書いたメモ

※書類が無いと相談が受けられないということではありません。

第40回教美展（記念展）を開催します。

（宮崎県教職員互助会美術展）

会員及び配偶者の方の力作、約150点を展示します。県内では鑑賞する機会の少ない県外公募入選作品もありますので、ぜひお越してください。

また、この度教美展も40年の節目を迎えることとなり、それに伴い多くの企画を考えておりますので、お近くのご家族・ご友人にも鑑賞を呼び掛けてください。

展示会場及び展示期間

宮崎県立美術館

平成30年1月6日(土)～13日(土)
午前10時から午後6時まで

都城市立美術館

平成30年1月16日(火)～21日(日)
午前9時から午後5時まで

延岡総合文化センター

平成30年1月25日(木)～31日(水)
午前10時から午後6時まで

見どころ その1

抽選により色紙をプレゼント！

入場の上、アンケートにお答えくださった方の中から、抽選で色紙をプレゼントします。

色紙は会場に展示していますので、好きな作品をお選びの上、アンケートに番号をご記入ください。



椎 俊一（教美展実行委員）



見どころ その2

故人が遺された作品も 特別展示します。

教美展に過去出品され、近年故人となられた方の作品を、ご遺族の協力をいただき、展示することができませんでした。



「癒見」
故 恵良 儀一郎 作



「初孫」
故 丸山 竜雄 作

見どころ
その3

記念展の特別リーフレットを配布

特別企画の一環として、2012年から2017年までの教美展ポスター、互助会報表紙絵、文芸誌しゃりんばい表紙絵を掲載したリーフレットを無料で配付いたします！

記念に一枚いかがですか？



教美展ポスター
「時の刻みかた」山田 忠範 作



しゃりんばい表紙絵
「猫と草むら」篠原 至子 作



会報表紙絵
「日新」木佐貴 弘志 作

見どころ
その4

パネルディスカッション& ギャラリートーク

宮崎県でも著名な作家らによるパネルディスカッションや教美展の出品作品を鑑賞しながら講評を行うギャラリートークを実施します。

長く創作活動をしてきた芸術家たちの、苦悩と喜びの思いに触れてみませんか？

【日程】平成30年1月7日（日）宮崎県立美術館

●パネルディスカッション

13:30～14:40 1Fアートホール

●ギャラリートーク

14:50～15:30 2F県民ギャラリー（各部門の前）

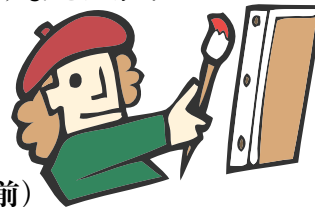

PANELIST

- ・美術平面 二宮 勝憲 氏（日展会友、宮日美展無鑑査）
- ・美術立体 八木 常憲 氏（都城市市立美術館友の会会長）
- ・書 清野 芳孝 氏（宮崎県書道協会顧問、宮日美展無鑑査）
- ・写真 廣瀬 嘉昭 氏（宮日美展無鑑査、宮崎県美術協会会員）

指定宿泊施設の変更について

名称変更

（変更前）指宿ベイテラスHOTEL & SPA

（変更後）指宿ベイヒルズHOTEL & SPA



改修工事に伴う休館

施設名	休館期間等
みやま荘 （長野県）	平成30年2月 1日から平成30年2月28日まで 平成30年3月 1日 仮オープン予定 平成30年4月17日 工事完了予定

事務局からのお知らせ

◆事務局年末年始の休業日◆

平成29年12月29日（金）から
平成30年 1月 3日（水）まで

平成29年分 ● 申込締切 ● 1月12日(金) 必着 確定申告手続き説明会を開催します



確定申告書は、本会で預かることはできません。
税理士は、出席しませんので、事業所得・不動産所得等の専門的なことについては、対応できません。

日時・会場等

午前の部 [受付] 9:00 ~ [開会] 9:30 ~ 午後の部 [受付] 13:00 ~ [開会] 13:30 ~

日	時	地 区	会 場
2月5日(月)	午 後	西 諸	小林市中央公民館
6日(火)	午 前	中央南・東	J A・A Z Mホール別館202研修室
	午 後		
7日(水)	午 前	中央北・西	J A・A Z Mホール別館202研修室
	午 後		
8日(木)	午 後	児 湯	NOSAIみやざき北部センター
※ 9日(金)	午 前	中央新加入者	J A・A Z Mホール別館202研修室
	午 後		
13日(火)	午 後	日 向	日向市中央公民館
15日(木)	午 前	都 北	小松原地区公民館
	午 後		
16日(金)	午 後	県 南	南郷ハートフルセンター
19日(月)	午 後	延 岡	延岡市中小企業振興センター
20日(火)	午 後	西臼杵	高千穂町中央公民館

※2月9日(金)は、平成29年に退職された方で、「宮崎市」「東諸県郡」にお住いの方が対象となります。

■申込方法

①出席希望日時 ②氏名 ③会員番号 ④住所 ⑤電話番号を記入のうえ、ハガキ・FAX・Eメール等で退職互助部に申し込みください。

■主な必要書類〈例〉

収 入	公的年金を受け取った方	公的年金の源泉徴収票
	平成29年3月に退職した方	1月から3月までの給与所得の源泉徴収票 退職所得の源泉徴収票
	給料を受け取った方	給与所得の源泉徴収票
控 除	健康保険などの保険料を納めた方	共済組合の任意継続掛金・介護保険の振込領収書 国民健康保険・介護保険の納入証明書 国民年金の控除証明書など
	生命保険、地震保険などに加入していた方	生命保険、地震保険・長期損害保険の控除証明書
	医療費、寄付金の控除を受ける方	医療費、寄付金の領収書や支払証明書

■必要書類のほかに持参するもの

- ・確定申告用紙、確定申告の手引きなど(税務署から届いている方)
- ・電卓、筆記用具

平成29年3月に退職し、再任用又は再就職した方

1月から3月までの給料と再任用先又は再就職先からの給料を合算し、年末調整をした方のほとんどは、確定申告の必要はありません。

確定申告不要制度について

公的年金等の収入金額が、400万円以下であり、かつ、公的年金等に係る雑所得以外の所得金額が20万円以下であるときは、所得税の確定申告は必要ありません。ただし、還付を受けるためには、確定申告が必要です。また、住民税の申告が必要な場合があります。

お願い

- ・「確定申告書」を本会で預かれなくなったことに伴い、説明会では、初めて確定申告をされる方、ご自身で申告書を作成するのが不安な方を対象として申告のお手伝いをしています。すでにご自身で申告書の作成ができる方は、直接税務署もしくは確定申告センター、税理士による無料相談等を利用して申告をしてください。
- ・確定申告については税務署又は税理士、住民税については市町村にお問い合わせください。

クロスワードパズル

【応募締切日】
2月9日(金)まで



タテ・ヨコのカギをヒントにパズルを解き、グレーのマスに入った5文字を並びかえてある言葉にしてください。正解者の中から抽選で図書カード(2,000円分)を現職会員5名、退互部加入者5名の方に抽選で進呈します。

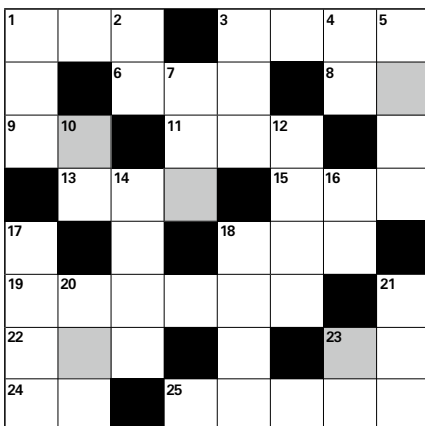

9月号の答え 「シンカンセン」

●タテのカギ

- ① 時計がボンボン、オヤツの時間です
- ② 京都でお茶の産地といえ
- ③ 外回り、ティータイムは公園の長椅子
- ④ 碁石茶などの産地、高知県の旧国名
- ⑤ 星座や手相だけでなく、お茶やコーヒーでも
- ⑦ ふくいくとした…とくれば、味ではなし
- ⑩ 真っ赤におこって、鉄瓶の湯をわかします
- ⑫ 茶葉を火でコンガリ、焙煎の読みは?
- ⑭ フィルターにお湯を注ぐ〇〇〇式コーヒー
- ⑯ 利休さんから連想する漢数字
- ⑰ オシャベリで広がるコミュニケーション
- ⑱ ウインナコーヒーの上にフンワリ
- ⑳ みつつ+いつつ
- ㉑ このティー、ハッカの味だわ
- ㉒ 玄関で脱いで、どうぞお上がりください

●ヨコのカギ

- ① ダイエット中だから、入れずにストレート
- ③ “幕の内”も“愛妻”も、お茶とともに
- ⑥ 忙しい人は、いくらあっても足りない?
- ⑧ カップに敷くのはソーサー
- ⑨ 日本工業規格の〇〇マーク
- ⑪ 木からハラハラ…なんだかシンミリ
- ⑬ 抹茶の色は、茶色ではありません
- ⑮ 男性にとっての女性
- ⑰ 苦しい試合だったなあ
- ⑲ チャ+スイーツのコメディアン、だーれ?
- ㉒ ラッパ飲みには不要の器
- ㉒ 茶が、サもチャも音読みで、〇読みはなし
- ㉒ 蝶やハチドリが、花からチューチュー
- ㉒ スポンジ生地を二つ折り、中にフルーツなど

現職:9月号当選者

- ・坂本 達則(延岡・南小)
- ・脇本 博史(西岳中)
- ・山崎 省吾(五ヶ瀬中)
- ・沼田 悦子(飯野高)
- ・興梠 勇二(延岡青朋高)

退互部:9月号当選者

- ・永友 康久(中央北)
- ・瀧脇 雅彦(中央北)
- ・橋口 美智子(都北)
- ・吉留 照平(児湯)
- ・春園 一成(延岡)

【応募方法】 会報の感想もお待ちしております★

答え、学校名、会員番号、氏名を明記の上、ハガキまたはFAXでご応募ください。

答え、会員番号、氏名を明記の上、ハガキまたはFAXでご応募ください。

※ 当選者は、氏名等を会報に掲載しますので、あらかじめご了承ください。

※ 送付先住所は会報表紙に記載してあります。

表紙のことば 「故郷忘れ難し」 興梠 富士夫 (退職互助部)

戦後、金の卵と騒がれ、都会に集団就職した生徒たちも、その地に根を張り、古稀前後になりました。年と共につる彼等の望郷の念を描きましたが、脳裏に浮ぶ顔は中学生のままです。

作画中は、唱歌ふるさと、故郷の空、旅愁などの歌詞が頭から離れませんでした。米寿近くして。



敬 弔

平成29年8月24日から11月30日までに届出のあった物故者は下記の方々です。ご冥福をお祈り申し上げます(敬称略)。

退互地区	氏名	年齢	逝去日	退職時所属名	地区	氏名	年齢	逝去日	退職時所属名
中央	外山 實雄	94	H29. 8.24	生日中学校	都北	長友 祐典	88	H29.11.14	飢肥中学校
	奥村 巖	90	H29. 8.27	大淀中学校		谷口 三郎	93	H29.11.28	秋山小学校
	原田 充	82	H29. 8.28	田野中学校		吉田ハツ子	73	H29. 8.29	
	川崎 辰巳	60	H29. 8.29	県教育研修センター		永窪 チエ	94	H29. 9. 8	西小学校(都城市)
	戸敷 一男	96	H29. 8.29	熊野江中学校		下沖 明	69	H29. 9.20	都城農業高等学校
	山元 登吉	91	H29. 8.29			前田 重則	83	H29. 9.25	中郷中学校
	児玉 美代	97	H29. 8.30	西池小学校		山下フヂ子	102	H29.10. 9	庄内小学校
	長友 忠臣	73	H29. 9. 3	日南工業高等学校		吉松 国男	91	H29.10.12	三股中学校
	押川 政敏	91	H29. 9. 8	大淀中学校		平原 清孝	91	H29.10.14	祝吉中学校
	川口 恒則	88	H29. 9.11	大宮中学校		井上喜美子	94	H29.10.20	西池小学校
	番匠 昇榮	80	H29. 9.17	生日中学校		大久保純男	87	H29.10.22	松尾小学校
	宝正 武弘	78	H29. 9.19	祝子川小学校		片ノ坂クミ	85	H29.11. 5	
	山田 弘	81	H29. 9.24	宮崎中学校		久保 イク	85	H29.11. 5	
	川俣 勲	81	H29. 9.27	小松台小学校		宮里 みち	93	H29.11.10	明道小学校
	小池 修	83	H29. 9.27	学園木花台小学校	長倉美耶子	91	H29.11.16		
	前谷 ヨネ	88	H29. 9.30		田中 猛	92	H29.11.22	山之口小学校	
	黒木 康利	88	H29. 9.30	西都商業高等学校	稲田 洋子	75	H29.11.24	安久小学校	
	和田 勉	84	H29.10. 2	宮崎東高等学校	西 富永 輝彦	89	H29. 8.14		
	川島 幸平	87	H29.10. 9	本郷小学校	吉田 昌弘	83	H29.10. 4	後川内中学校	
	池上 久子	91	H29.10.10		児玉 季雄	86	H29. 8.31		
	和知 朝子	86	H29.10.15	宮崎南小学校	見湯 佐藤 きよ	93	H29.11. 6	三納小学校	
	野辺 洋子	84	H29.10.21		池水 員代	93	H29.11.25	都農南小学校	
	長嶺 哲哉	84	H29.10.27	宮崎東高等学校	日向 渡部 強	91	H29. 9.19	日知屋小学校	
	財部 貴子	76	H29.10.29		池田よ志子	94	H29.10.10	土々呂中学校	
	林田 翼	73	H29.11. 2	都城泉ヶ丘高等学校	塩月 立志	96	H29.10.27	延岡西高等学校	
	片岡 数吉	67	H29.11. 6	延岡青朋高等学校	池内 信子	89	H29.10.30		
	長友 陽子	72	H29.11. 7		椎葉 良澄	93	H29.11.18	小崎小学校	
	藤井 康代	94	H29.11.10		加藤 昂	90	H29. 8. 9	延岡工業高等学校	
	上野八重子	64	H29.11.13		柳田美智子	88	H29. 9. 4	南方小学校	
	矢野 幸子	75	H29.11.14		延岡 小林 俊一	86	H29.10.26	港小学校(延岡市)	
	高田 利光	79	H29.11.19	都城工業高等学校	河井 行雄	92	H29.10.28	延岡中学校	
	吉母 裕昭	90	H29.11.21	小林工業高等学校	忍賀 義丸	86	H29.11. 4	大王谷小学校	
	日高 輝子	91	H29.11.22		知念 和子	74	H29.11.15		
	関山 重雄	61	H29.11.24	宮崎工業高等学校	吉本 克睦	82	H29.11.24	日向高等学校	
多田 博	90	H29.11.26	七野小学校	西臼 谷川 孝喜	69	H29.10.26			
県南	荒衛 健次	82	H29. 9.20	南郷中学校	県外	菊池 宮子	85	H29.10. 2	
	後藤 寛	76	H29. 9.28	日南振徳商業高等学校		永山 露香	97	H29.11. 2	高原小学校