

平成29年（2017年）9月6日発行

9
月号

互助会報

一般社団法人 宮崎県教職員互助会

〒880-0801 宮崎市老松1丁目2番2号

TEL：(0985) 29-1242 [代表]

TEL：(0985) 29-1243 [退職互助部]

FAX：(0985) 27-4146

E-mail：gojyokai@miyazaki-kyogo.or.jp

URL：http://www.miyazaki-kyogo.or.jp/

再生紙を使用しています



紙上ギャラリー

「記憶の断片」

清 俊一(県立美術館)

TOPIX

- | | | |
|------------------------|----|-------|
| 組織・財政・事業検討委員会を設置します | 共通 | 02 |
| 貸付事業のご案内 | 現職 | 03 |
| 療養補助金の請求にあたってのお知らせとお願い | 退互 | 07-09 |
| 平成29年度文化講演会 | 共通 | 10 |
| 第40回教美展作品募集 | 共通 | 11 |
| 第7回宮崎県エンジョイスポーツフェスティバル | 共通 | 13 |
| ひつじのショーン展 | 共通 | 14 |

組織・財政・事業検討委員会を設置します

将来の事業運営を見据えた包括的な見直しを図るため、「組織・財政・事業検討委員会」を設置します。

1) 目的

会員の意識の変化、また会員数の減少や長引く超低金利等による厳しい財政状況の中、教職員互助会は、より時代の変化に対応できる組織運営へシフトできるかが今問われています。そこで、将来を見据えて長期的に安定した事業運営と多様化する会員ニーズに的確に対応した組織、財政、事業のあり方について、それぞれ相互に関連づけながら包括的な見直しを図ります。

2) 検討課題

組織 互助会を取り巻く状況の変化や財政状況を踏まえた組織のあり方
 財政 掛金収入の減少や超低金利状況下における財政安定化策
 事業 多様化する会員ニーズに対応した事業のあり方

3) 検討方法等

会員の代表14名の委員からなる検討委員会を設置し、年3回程度の会を2年間にわたり開催し、答申案をまとめます。可能であれば、1年目の検討結果から「中間まとめ」を作成し、次年度の施策に反映させます。

公益文化事業実施報告

わくわく文芸講座



■7/9（日）県立図書館 ■参加者数 144名

「わくわく文芸講座」を県立図書館で開催しました。今年度は、全体会講師に文芸評論家で古典文学の専門家としてご活躍の島内景二さんを迎え、「『源氏物語』を読んで日本文化を変えよう」と題して講演を行いました。参加者からは源氏物語の読み方を教えてもらったので、また読んでみたい等の感想が寄せられました。また、分科会では、4つの部門に分かれ、担当する講師と参加者で意見交換が行われました。参加者からはわかりやすくポイントを教えてもらい、とても勉強になった等のご意見をいただきました。



再任用の方へ 宿泊補助券の利用について

1) 宿泊補助券の種類、補助額 ※ピンクの補助券は利用できません。ご注意ください。

補助券の色	利用できる者	県内施設	県外施設			発行元
			共済組合施設		共済組合施設以外	
			九州・山口	九州外		
青	共済組合の一般組合員	1,000	1,000	2,000	なし	各所属
白	退職互助部加入者	1,500	2,000	なし	2,000	互助会事務局
補助合計額		2,500	3,000	2,000	2,000	

○共済組合の一般組合員で退職互助部加入者は、青・白両方とも利用可能です。

2) 発行方法

青は、所属の互助会担当の方にお申し込みください。

白は、互助会事務局へ請求してください。(退職互助部：0985-29-1243)

○白の補助券は郵送またはPDFで送信できます。



貸付事業のご案内

そんなときは、互助会の

生活資金貸付

をご利用ください♪

年利1.8%！ 保証料・保証人不要！！

限度額200万円で、使いみち自由。特別な添付書類も不要です。

毎週月曜から金曜に借用証書を受け付けた分を、翌週水曜に送金します。

(書類に不備がある場合、送金が遅れることがあります)

お急ぎの場合は、即日小切手の発行も可能です。



互助会では他にも、車貸付や教育資金貸付、住宅貸付などがあります。

ご利用条件や必要な書類等、詳細につきましては

互助会事務局 管理係までお問い合わせいただくか、

教職員互助会のホームページをご参照ください。

※借用証書を郵送する場合のお願い※

所属にお渡ししている互助会専用の封筒（郵送料不要）で郵送すると、通常の郵便より数日遅れて到着するため、想定されている期日より送金が遅れてしまう場合があります。

郵送の場合、期間に余裕を持って発送いただくか、お急ぎの場合はお手数ですが、普通郵便または速達での発送をお願いします。

貸付金の一部繰上返済ができます

貸付金の一部繰上返済は年2回のみ募集となります。

一部繰上返済により、毎月の返済額は変わりませんが、返済期間を短くすることができます。

【対象】

毎月払のみの返済(A表・B表または1表・2表・3表)を選択している方

【返済金額】

5万円以上

【申込方法】

貸付金一部繰上返済申込書〈貸付(様式3)〉をご記入いただき、締切までにお送りください。

【返済方法】

申込書を受け付けた後、返済希望額に最も近い金額を記入した振込用紙をお届けしますので、最寄りの宮崎銀行から1月5日(金)までに送金してください。

貸付金一部繰上返済申込書〈貸付(様式3)〉は、ホームページからダウンロードしていただくか、互助会担当の方にお渡ししている「諸用紙(様式集)」からコピーをとって、ご利用ください。



「退職後の生活を考える会」のご案内

～ゆとりあるセカンドライフのために～

参加者募集

退職後のいろいろな制度は、自分だけが分かっている、いざというときに上手く利用できないことがあります。退職後、生活を共にする方と一緒に参加して、お互い理解しておくことをお勧めします。

対 象 者 ・退職予定の方 ・早くから退職後の生活設計を立てたい方など

主 な 内 容 ・退職後の生活費は？ ・税金は？
 ・健康保険、介護保険などの諸制度は？
 ・どんな計画と準備を？ ・退職互助部とは？

日時・会場 受付：13時 開会：13時30分 閉会：16時20分（予定）

月 日	会 場	申込締切日
10月21日(土)	高城生涯学習センター	10月13日(金)
10月28日(土)	JA・AZM ホール 2階大研修室	10月20日(金)
11月11日(土)	クリエイティブセンター門川	11月 2日(木)
11月25日(土)	JA・AZM ホール別館 202研修室	11月17日(金)

申込方法等 参加希望者は氏名・職員番号・所属名・参加希望日を明記し、郵送・FAX・メールで退職互助部に申し込んでください。

◆針・灸・マッサージ施術所の廃止・変更◆

■廃止（4 施術所）

施術担当者	施 術 所 名	住 所
平野 啓一	平野はり治療院	児湯郡新富町大字三納代 2410
三浦 浩	三浦鍼灸マッサージ院	宮崎市橘通東 4-10-17
松永 浩人	有) のぞみマッサージセンター	宮崎市上野町 1-20
和田 定教	和田はり治療院	都城市一万城町 3-4-2

■変更（1 施術所）

施術担当者	変 更 前	変 更 後
平野 啓一	施術所名：あおぞら鍼灸院 住所：宮崎市西高松町 1-7	施術所名：平和が丘あおぞら鍼灸院 住所：宮崎市平和が丘北町 11-6

宮崎市立西池小学校の沖吉和恵さんからバトンを受け取りました日向市立平岩小学校の玄場恵梨です。沖吉さんは、私が教職1年目、2年生を担当したときの学年主任でした。放課後、教室でろの日あった子どもとの話に付き合ってくださいたり、失敗したときには「大丈夫 大丈夫。」と言ってアドバイスをくださり、前向きになれたりしたことを思い出します。沖吉さんの温かい人柄に、公私共にいつも甘えさせてもらっています。

さて、今年度から勤務することになりました平岩小中学校は、全校217名の小中一貫校で、12年目を迎えました。同じ校舎内を小学生、中学生が行き交い、一緒に取り組む活動や行事が多くあります。今年度は、無言清掃を目指し、中学生のリーダーシップの下、全校でがんばっています。これから行われる運動会や渚フェスティバルなど、素直な子どもたちと一緒に作り上げていく行事が楽しみです。

次にバトンを渡すのは、都城市立沖水小学校の稲留藍子さんです。国富町立本庄小学校でお互い講師として勤務して以来、仲良くさせてもらっています。採用試験に向けて励まし合い、一緒にかんばった仲間の一人でもあります。よろしくお願いします。



pen relay ペンリレー 2017

門川町立西門川中学校の宮脇千尋さんからバトンを受け取りました。宮崎県立延岡しろやま支援学校の緒方大です。宮脇さんとは日向市立財光寺中学校で共に泣き、苦ろうし、笑ったかけがえのない仲間です。きれいな発音での英語の授業は、生徒が生き生きと活動しうやまくなるほどです。さて、延岡しろやま支援学校は、平成24年に1日延岡西枝跡地に開校しました。わかあち支援学校とひつぎ支援学校・たいよう支援学校が統合し、校長先生の「しろやまパワー」をスローガンに知的・聴覚・肢体不自由部門の幼・小・中・高生がそれぞれの個性やパワーを発揮して、障がいはあるものの元気いっぱい、笑顔いっぱいで各自がオンリー1を目指し、214名の幼児・児童生徒が毎日楽しく学校生活を送っています。

また、九州保健福祉大学と協定を結び、大学の推薦で心理士・理学療法士・言語聴覚士・作業療法士・視覚訓練士が非常勤職員として配置されています。指導計画の作成や授業等について助言を受けることができます。

部活動も陸上部、バドミントン部、バスケット同好会、バレー同好会があり、今年より、サッカー部を創設しました。きらきらした目をしながら、ボールを追いかける生徒の姿に感動しつつ、来年度の全国大会出場を目標に一緒に練習に励んでいます。

次は宮崎大学教育学部附属中学校の的野美穂子さんにバトンを渡します。同じ年ですが、生徒指導・学級経営が素晴らしく、文学少女がっ体育会系で会うと元気がもたらえます。

よろしくお願いします。



平成29年度 地区事業一覧

地区事業は、地区運営委員長や事務局長をはじめとした地区運営委員、実行委員の方を中心に、多くの会員の協力をいただきながら行っています。日程や会場は変更になる場合がありますので、各地区の運営委員会からの案内でご確認ください。

延岡

- テーブルマナー教室
日程・未定(2学期に4回程度)／
chinese restaurant「史 Fubito」
- 写真を楽しむ会 10月21日(土)／津久見市 保戸島
- お菓子作り教室
日程未定(10～11月)／
九電延岡営業所(IH体験ルーム)
- ガーデニング教室 11月11日(土)／東海中学校
- ボウリング大会 11月25日(土)／延岡サンボウル

都北

- フラワーアレンジメント教室
10月21日(土)／サンパーク都城
- 陶芸教室 11月11日(土)／生楽陶苑
- そば道場 11月11日(土)／がまこう庵
- ガーデニング教室 12月 2日(土)／サンパーク都城
- テーブルマナー教室 1月26日(金)／ホテル中山荘

中央

- 綾城焼の陶芸体験教室
10月14日(土)／綾国際クラフトの城内
- パンづくり教室 10月21日(土)／綾わくわくファーム
- プリザーブドフラワー教室 10月28日(土)／江南小学校
- 第1回園芸教室 11月 4日(土)／フローランテ宮崎
- 竹細工体験教室 11月11日(土)／本庄小学校
- レザークラフト教室 11月18日(土)／古城小学校
- ボウリング大会 11月18日(土)／宮崎エースレーン
- バスツアー
11月25日(土)／法華嶽薬師寺・綾の照葉大吊橋・
酒泉の杜・綾自然蔵見学館
- 硬式テニス大会 12月 2日(土)／久峰総合公園
- 第1回テーブルマナー教室 12月 2日(土)／料亭 四季乃
- 和菓子づくり体験教室
12月 9日(土)／綾わくわくファーム
- 第2回テーブルマナー教室
12月16日(土)／ベル・エポック・シャトーレストラン
- 第2回園芸教室 1月20日(土)／フローランテ宮崎

西臼杵

- 第1回テーブルマナー教室
10月18日(水)／雲の上のぶどう
- 第2回テーブルマナー教室
10月25日(水)／雲の上のぶどう
- 料理教室(味噌づくり体験)
11月15日(水)／高千穂町中央公民館
- プリザーブドフラワー教室
12月13日(水)／高千穂町中央公民館
- スキー・スノーボード教室
1月20日(土)／五ヶ瀬ハイランドスキー場

西諸

- 陶芸教室 10月 7日(土)／安真窯(高原町)
- えびの高原フォトトレッキング
10月 9日(月)／えびの高原
- ガーデニング教室 10月28日(土)／渋田農園
- プリザーブドフラワー教室
10月28日(土)／渋田農園
- パン・お菓子作り教室
11月11日(土)／飯野コミュニティセンター
- テーブルマナー教室
11月25日(土)／宮崎市内レストラン

日向

- のべおが三蔵巡りとビア・フェスタ
9月23日(土)／日向市駅東口集合解散
- カントリー教室 10月28日(土)／調整中
- 多肉植物の寄せ植え教室
11月18日(土)／財光寺中学校
- トレッキング教室 後日案内
- テーブルマナー教室 後日案内

児湯

- ビーズ教室 10月28日(土)／高鍋町中央公民館
- ガーデニング教室
11月18日(土)／フローランテ宮崎
- おさかな釣り大会 11月18日(土)／門川沖
- 第3回テーブルマナー教室
12月 2日(土)／「ミヤチク」(一ツ葉)
- フラワーアレンジメント講習会
12月23日(土)／フラワーショップファンファン
- ボウリング大会 1月12日(金)／西都ヤングボウル

県南

- 焼肉のタレづくり体験教室
11月11日(土)／南郷げんき村
- 森林セラピーウォーキング 11月18日(土)／猪八重溪谷
- テーブルマナー教室
11月24日(金)／南郷プリンスホテル
- ガーデニング教室 11月25日(土)／串間中学校
- そば道場 12月 2日(土)／都市農村交流センター
- フラワーアレンジ教室 12月16日(土)／まなびピア
- うどんづくり体験教室
1月13日(土)／都市農村交流センター
- ボウリング大会 2月 2日(金)／日南ボウル

教育庁

- 職員家族運動会
11月18日(土)／みやざき臨海公園マリーナ多目的広場
- あけぼのゴルフコンペ② 日程・場所未定

療養補助金の 請求にあたってのお知らせとお願い

- ① 給付額は、1件（レセプト）につき、2,000円を控除した額の8割です。
- ② 給付の対象は、医療保険診療分です。介護保険、入院時の食事代、部屋代、文書代、人間ドックや予防注射など保険がきかないものは、給付対象外です。
- ③ 請求は、受診月の翌月以降にしてください。
（例）9月受診分→10月以降に請求してください。
- ④ 受診後、6か月から1年以内に請求してください。
- ⑤ 同じ月に、2か所以上の医療機関や調剤薬局にかかった場合は、同時（一緒）に請求してください。
※9月にA病院・B病院・C調剤薬局・D調剤薬局にかかった。→同時（一緒）に10月以降に請求してください。
- ⑥ 市町村等からの払い戻し（高額療養費）に該当したときは、払い戻しの手続きが済んでから請求してください。また、払い戻し額も一緒にお知らせください。
※入院などで、医療費が高額になりそうなときは、事前に「限度額適用認定証」を市町村等から取得しておくようにしてください。「限度額適用認定証」を医療機関に提示すると自己負担限度額までの支払いで済みます。また、その際の受診分の請求時には、医療機関に提示した「限度額適用認定証」のコピーも添付してください。
- ⑦ 給付日は、原則として請求書を受け付けた月の翌月末です。
ただし、記入もれなどの不備がある場合や市町村等からの払い戻し額の確認が必要な場合は、給付が遅れることがあります。



■療養補助金請求書の書き方などが分からないときは、地区事務局長又は退職互助部（0985-29-1243）にお電話ください。8・9ページもご覧ください。

国の医療費制度の改定により、個人負担が増えてきます。

平成26年度以降に70歳になった方の自己負担割合…1割から2割に引き上げ

平成27年1月受診分から、70歳未満の方…高額療養費の自己負担限度額引き上げ

平成29年8月受診分から、70歳以上の方…高額療養費の自己負担限度額引き上げ

平成30年8月受診分から、70歳以上の方…高額療養費の自己負担限度額引き上げ

国の医療保険制度をもとに療養補助金の給付を行っています。今後の医療保険制度の動向などによっては、療養補助金制度の改定が考えられます。

療養補助金請求書の記入について

記入については、下記を参考にしてください。

請求方法等については、「療養補助金請求書」の B 面（領収書のりづけ欄）にも記載しておりますので
ご一読ください。

〔例〕氏 名：互助 一郎（74歳）
健康保険：国民健康保険（前期高齢受給者） 身体障害者手帳：4級
家 族：互助 花子（配偶者、72歳） 減額認定証：なし



療養補助金請求書

A

一般社団法人宮崎県教職員互助会理事長 様

下記のとおり請求します。

平成 29 年 9 月 5 日

会員氏名（診療を受けた方）		会員番号及び区分		年号	生年月日
互助 一郎		0234567-1		平成 29 年	9 月 5 日
保険種別 I		保険種別 II		保険証の記号番号又は被保険者番号	
① 公立学校共済（任継含む） ⑥ 市町村共済（任継含む） ② 国保・退 ⑦ 全国健康保険協会（任継含む） ③ 国保・一般 ⑩ 後期高齢者（勤務先） ⑤ 私学事業団（任継含む） ⑪ 地方公務員共済		⑧ 前期高齢者（高齢受給者証）		8765432	
健康保険の内容		本人・被扶養の別		① 本人 ② 被扶養	
● 請求する会員と同じ健康保険に加入している人（会員以外も含む）が ① いる ② いない 「① いる」の場合は、 氏名 互助 花子 (T S H) 20 年 8 月 3 日生 その方の氏名と 生年月日を記入してください。→ (年 月 日 生)					
● 身体障害者手帳 ① 有 (4) 級 ② 無					
● 重度心身障害者医療費受給資格者証 ① 有 ② 無 ※手帳をお持ちの方は必ず記入してください。					
● 減額認定証がある場合は○を付けてください。→ 減額認定証 有 ① 有の場合 70歳以上の方は、適用区分の I か II に○を付けてください。→ (① ・ ②) ※ 減額認定証は市町村民税がかからない非課税世帯の方が対象になります。詳しくは、市町村の窓口におたずねください。					
事務局記入欄		70歳以上 ①一定以上 ②一般 ③低Ⅱ ④低Ⅰ		70歳未満 ⑧上位ア ⑨上位イ ⑥一般ウ ⑩一般エ ⑪低所得オ	

ア「重度心身障害者医療費受給資格者証」は、身体障害者手帳1級、2級（市町村によっては3級まで）の方に発行されます。該当になると、市町村の助成が受けられます。所得によっては該当にならないこともありますので、市町村の福祉課などに確認してください。

イ「減額認定証」は、正式には「限度額適用・標準負担額減額認定証」といいます。市町村民税がかからない世帯の方に発行され、該当になると自己負担が少なくなります。70歳以上の方は、適用区分が I と II と 2 つありますので、市町村の保健課などに確認してください。

二通りの請求方法があります。
●領収書で請求する場合は、自分で記入し、医療機関の証明印等はいりません。
●医療機関に記入してもらい請求する場合は、医療機関の証明印等が必要です。領収書の貼付はいりません。

・請求書の該当する部分を書き添えてください。コピーして使用することもできます。ただし大きさは変えないでください。（白黒可）
・個人情報については、教職員互助会の業務に限り使用いたします。

医療機関領収及び明細書				
療養者氏名		互助 一郎		
診療科	1. 内・胃腸 (放射線科・循環器科を含む) 4. 泌尿 9. 尚 2. 外・整形外科 (脳神経外科を含む) 5. 婦人 10. 調剤薬局 3. 皮膚 6. 眼 11. 整骨 7. 耳鼻咽喉 12. その他 8. 精神			
	↓ (上記診療科の番号を記入してください。)			
診療月	診療科の番号	該当に○印	領収金額	医療費総点数 (保険点数)
平成 29 年 8 月 1	1	○	3740 円	3736 点
平成 29 年 8 月 10	10	○	2230 円	2223 点
平成 年 月			円	点
平成 年 月			円	点
平成 年 月			円	点
平成 年 月			円	点
年 月 日				
住 所				
医療機関名				

記入に関するお願い	
1. 医療保険診療による一部負担金のみを記入してください。	
2. 1件（1レセプト）ごとに、領収金額、医療費総点数等を記入してください。整骨院等は医療費総点数の代わりに医療費総額を記入してください。	
■ 1件（1レセプト）とは、ひと月にかかった医療費を、医療機関別、調剤薬局別、さらに入院と外来で分けたものです。病院と調剤薬局は別件（別レセプト）になりますので合算することはできません。	
備 考	
入力件数	件
	枚

- ・記入欄がピンク又は黄色の「療養補助金請求書」で請求してください。
- ・記入にあたっては、該当するピンク又は黄色の部分は必ず記入してください。
- ・請求書が必要な場合は、地区事務局長または互助会事務局に連絡してください。
- ・コピー（白黒可）して使用することもできます。
- ・領収書は氏名等の記載事項が全て確認できるように B 面に貼付してください。

領収書のりづけ欄 (このページにのりづけしてください。)

B

健康保険証を確認の上、記入してください。後期高齢者の場合「被保険者番号」を記入してください。

健康保険証は一人に1枚発行されています。家族の方々の保険証と照合して、同じ健康保険であるときには、「①いる」に○をつけ、氏名等を記入してください。

同じ医療機関の同じ月分は合算して1行に記入します。

※領収書によって違いがありますが、保険負担金(額)、公費負担金(額)、一部負担金(額)などの欄に記載してある金額が対象です。

病院と調剤薬局は合算できません。同じ調剤薬局の同じ月分は合算して1行に記入します。※ただし処方先の病院が違う場合は同じ月分でも合算できません。

領 収 証									
患者番号		氏 名			請 求 期 間				
11111		互助 一郎 様			平成29年 8月10日 平成29年 8月10日				
受診科	入・外	領収書No.	発 行 日	費 用 区 分	負 担 割 合	本・家	区 分		
内科	外来	0022	平成29年 8月10日	00	10 %	本人			
				保 険	保 険 (食 事)	保 険 外 負 担			
合 計				2998 点	円	円			
負 担 額				3000 円	円	円			
領 収 額 合 計				3000 円					
宮崎県宮崎市老松1番地5 0985-29-0000 退互内科・胃腸科医院									

+

領 収 証									
患者番号		氏 名			請 求 期 間				
11111		互助 一郎 様			平成29年 8月28日 平成29年 8月28日				
受診科	入・外	領収書No.	発 行 日	費 用 区 分	負 担 割 合	本・家	区 分		
内科	外来	0064	平成29年 8月28日	00	10 %	本人			
				保 険	保 険 (食 事)	保 険 外 負 担			
合 計				738 点	円	円			
負 担 額				740 円	円	円			
領 収 額 合 計				740 円					
宮崎県宮崎市老松1番地5 0985-29-0000 退互内科・胃腸科医院									

+

No. 04		2017年 8月10日
領収証		
互助 一郎 様		
調剤技術料	604 点	
薬学管理料	0 点	
薬剤料	1,185 点	
医療材料料	0 点	
合 計	1,789 点	
負担金 (1.00 割)	1,800 円	
前回未収金	0 円	
保険外合計	0 円	
領収金額	1,800 円	
保険調剤薬局 たいご薬局 宮崎市大字老松1-2 0985-29-0000		

No. 128		2017年 8月28日
領収証		
互助 一郎 様		
調剤技術料	300 点	
薬学管理料	0 点	
薬剤料	134 点	
医療材料料	0 点	
合 計	434 点	
負担金 (1.00 割)	430 円	
前回未収金	0 円	
保険外合計	0 円	
領収金額	430 円	
保険調剤薬局 たいご薬局 宮崎市大字老松1-2 0985-29-0000		

平成29年度文化講演会

演題 『宇宙への夢～新たなる挑戦～』

講師 土井 隆雄さん 京都大学特定教授、宇宙飛行士

日時 平成29年11月19日(日)

13:30～15:00(開場13:00)

場所 メディキット県民文化センター(宮崎県立芸術劇場)演劇ホール

※できるだけ公共の交通機関をご利用ください。

定員 700名 ※定員に達したら、抽選になります。



入場無料 ※入場整理券が必要になります

全席自由席

プロフィール

専門：有人宇宙学、宇宙工学、微小重力科学、天文学

所属：京都大学 学際融合教育研究推進センター 宇宙総合学研究ユニット

1983年、東京大学大学院工学系研究科博士課程修了

2004年、ライス大学大学院博士課程(天文学)修了

宇宙工学・天文学専攻、工学・理学博士。

1997年、スペースシャトル「コロンビア号」に搭乗し、日本人として初めての船外活動を行なった。

2008年、スペースシャトル「エンデバー号」に搭乗。

ロボットアームを操作し、日本初の有人宇宙施設「きぼう」日本実験棟船内保管室を国際宇宙ステーションに取り付けた。

2009年から2016年にかけて、国連宇宙部で国連宇宙応用専門官として宇宙科学技術の啓蒙普及活動に取り組む。

2016年4月より京都大学宇宙総合学研究ユニット特定教授に就任。

2002年と2007年には超新星を発見する。

申込締切日 10月27日(金) 当日消印有効

申し込みについて

・入場整理券の申込枚数は、加入者一人につき3枚以内です。

現職会員		退職互助部会員
互助会担当の方に取りまとめをお願いしています。 「文化講演会」入場整理券申込書 でお申し込みください。	申込方法	原則として、電話による申込みの受付は行いません。 ①会員番号 ②住所 ③氏名 ④他の参加者全員の氏名及び年代(大人、大学、高校、小中のいずれか) ⑤申込枚数を明記の上、ハガキまたはFAX、E-mailでお申し込みください。
11月上旬	整理券のお届け	11月上旬

※入場整理券をお届けした後、紛失等での再発行はいたしません。大切に保管してください。

※未就学児の入場はご遠慮ください。

◆申し込み及び問い合わせ先

宮崎県教職員互助会 業務係

〒880-0801 宮崎市老松1丁目2番2号

電話：(0985) 29-1242

FAX：(0985) 27-4146

メール：gojyokai@miyazaki-kyogo.or.jp

主催：(一社)宮崎県教職員互助会 共催：(公財)宮崎文化振興協会

後援：宮崎県教育委員会、宮崎県市町村教育委員会連合会、(公財)宮崎県芸術文化協会、宮崎県児童館連絡協議会、宮崎日日新聞社、NHK宮崎放送局、MRT宮崎放送、UMKテレビ宮崎

公益文化事業

第40回 教美展 作品募集

(宮崎県教職員互助会美術展)

搬入期間：11月13日(月)～11月17日(金)

出品資格 会員及びその配偶者 出品料 **無料**

募集部門 絵画、デザイン、書、写真、彫刻・工芸、
趣味と生活、県外公募展入選作品、
カードアート作品

出品点数 一人 1点 ※カードアート作品は
別枠で出品できます。

※出品希望の方は、募集要項、出品票を送りますので、
教職員互助会までご連絡ください。

展示会場及び展示期間

宮崎県立美術館

平成30年1月6日(土)～13日(土)
※1月9日(火)は休館日
午前10時から午後6時まで

都城市立美術館

平成30年1月16日(火)～21日(日)
午前9時から午後5時まで

延岡総合文化センター

平成30年1月25日(木)～31日(水)
※1月30日(火)は休館日
午前10時から午後6時まで

共
通

カードアート作品募集

申込締切
12月8日(金)

第40回記念展特別企画

例年開催しているカードアートに、テーマを設けます。

来年の干支である「犬」や、会員の皆様になじみのある「学校」について、イラストや写真など、様々な分野で表現してください！

なお、例年通りお題なしの作品も募集していますので、どしどしご応募ください。

「テーマ」「犬」「学校」

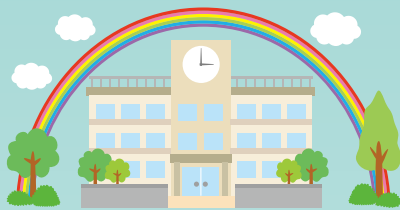

多数のご応募
お待ちしております

切手	8 8 0 0 8 0 1	宮崎県 教職員互助会行	宮崎 市老松 一 二 二
① タイトル ② 展示の向き (タテ・ヨコ) ③ 氏名 (楷書で) ④ 会員番号			
<宛名面>			



<作品面>

出品資格 会員及びその配偶者・
公立学校に勤務する職員
(会員外も可)

出品点数 一人 1点
※ 通常作品は別枠で出品できます。

応募方法 教職員互助会まで郵送して
ください。

※ データ提出も可能。
仕上がり確認のため、ポストカード
サイズにレイアウトした紙媒体も一
緒に提出してください。
※ 作品は全て返却します。

規 格 ポストカードサイズ
(148mm × 100mm)

・絵はがき ・写真 ・書
・時候のあいさつ (暑中見舞い・年賀状など)
などなど、ハガキサイズで厚さが1cm
以内であれば大丈夫です。(半立体は不可)

「スクールコンサート」を実施しています

今年度は、児湯・西諸・日向地区の3地区で公演を実施します。鑑賞を希望される方は、開催校にお問い合わせください。平成30年度は都北・延岡・西臼杵地区を対象にスクールコンサートを行います。対象校へは、年内に公演希望調査書をお送りいたします。

また、全所属を対象に、記念式典特別公演を実施しています。創立記念、落成記念などの記念式典の際は、ぜひご検討ください。

スクールコンサート日程表（10月～12月）

開催校	公演日	アーティスト	開催校	公演日	アーティスト
高原中学校	10月3日(火)	Whoopin	東方中学校	11月13日(月)	村上三絃道
野尻中学校	10月3日(火)	劇団こふく劇場	富高小学校	11月14日(火)	Whoopin
細野小学校	10月4日(水)	劇団こふく劇場	野尻小学校	11月14日(火)	橘太鼓響座
飯野高等学校	10月13日(金)	劇団こふく劇場	不土野小学校	11月14日(火)	ユニット「あんでな」
大王谷中学校	10月14日(土)	んまつーポス	東小学校	11月17日(金)	ユニット「あんでな」
永久津中学校	10月22日(日)	おはなしとおんがくの森	美々津小学校	11月20日(月)	おはなしとおんがくの森
東郷小学校	10月25日(水)	I N T I	都農小学校	11月20日(月)	リラの会
東郷中学校	10月25日(水)	I N T I	都農南小学校	11月21日(火)	外山 友紀子
財光寺小学校	10月25日(水)	リラの会	日知屋小学校	11月21日(火)	ユニット「あんでな」
三納小学校	10月26日(木)	北村 美保	細島小学校	11月21日(火)	ユニット「あんでな」
永久津小学校	10月26日(木)	橘太鼓響座	西米良中学校	11月27日(月)	I N T I
岩脇中学校	10月31日(火)	ユニット「あんでな」	西門川中学校	11月28日(火)	リラの会
西小林小学校	11月13日(月)	Whoopin	多賀小学校	12月7日(木)	演劇企画「二人の会」

スクールコンサート 鑑賞報告

『木城小学校』

アーティスト：新井武人

プログラムの進行について、児童の興味・関心に沿った選曲や楽器演奏体験を取り入れてもらう等、学校の要望に柔軟に対応してもらえました。児童たちはよく耳にする曲であったので、聴き入っていました。生演奏を間近で聴く機会が少ない中、マナー指導をする機会にもなりました。



『上江小中学校』

アーティスト：橘太鼓 響座

あまり接することのない和太鼓の生の演奏に魅了され、座長さんの話も学校生活にプラスになるような、やる気・元気・勇気が出る内容で良かったです。子どもたちも職員も参加して演奏することが出来て、音楽の素晴らしさを体感できました。



第7回 宮崎県

エンジョイスポーツ フェスティバル

2017年
10/14
SAT

時間 **【受付】9時～【開会式】9時30分**

【交流会】10時～15時【閉会式】15時

会場 **都城市高城運動公園総合体育館**



ミニサッカー

① 経験者の部
② 親子サッカーの部
参加料: 3,000円/チーム
会場: 屋内競技場
担当: 事業部(串間SC)

カヤック体験

参加料: 300円/人
会場: 観音池公園
担当: 事業部
(半九レインボー)



卓球

① 小学生の部(シングルス)
② 中学生の部(シングルス)
③ 一般男女混成の部(ダブルス)
④ ラージボールの部(ダブルス)
参加料: 500円/人
会場: 総合体育館
担当: 県央ブロック(住吉SC)



ミニバレー

参加料: 500円/人
会場: 総合体育館
担当: 県央ブロック
(東大宮SC)



ウォーキング

1部 5kmの部
2部 ウォークラリー
参加料: 500円/人
スタート: 総合体育館
担当: あさぎりブロック



みんなおいでよ!
みんなですぽーっ!

グラウンドゴルフ

個人戦2ラウンド
参加料: 500円/人
会場: 観音池公園自由広場
担当: 県央ブロック
(MIYAZAKIうづらaiクラブ)



スポーツバイク

ディスクッターナイン、スラックライン
スカットボール、タグラグビー、輪投げ等
参加料: **無料**
会場: 総合体育館・屋内競技場
担当: 児瀬ブロック、にしもろブロック
※当日参加可。

ザッキー
宮崎県生涯スポーツ推進キャラクター

大抽選会開催!! 閉会式後



主催: 一社宮崎県教職員互助会・宮崎県 SC 連絡協議会・公財宮崎県体育協会・公財宮崎県スポーツ施設協会
主管: 宮崎県エンジョイスポーツフェスティバル実行委員会

お問い合わせ

〒885-1202 宮崎県都城市高城町穂満坊 2492 高城運動公園クラブハウス

TEL/FAX: **0986-58-5514** メール: taka-spo2007@btvm.ne.jp

各イベントの詳細は互助会ホームページ <http://www.miyazaki-kyogo.or.jp> をご覧ください。



アードマン・アニメーションズ設立40周年記念
ひつじのショーン展
 平成29年12月9日(土) ▶ 平成30年1月28日(日)

【主催】 ひつじのショーン展宮崎会場実行委員会
 (みやざきアートセンター・MRT宮崎放送・一般社団法人 宮崎県教職員互助会)

休館日 12月31日、1月1日は休館
開館時間 10:00～18:00 (入場は17:30まで)
会場 みやざきアートセンター

観覧料	一般	中高生	小学生
	1,100円 (900円)	700円 (500円)	500円 (300円)

※ () 内は前売料金
 ※未就学児は無料
 ※小学生以下は保護者同伴で入場可

お問合せ みやざきアートセンター TEL. 0985-22-3115

イギリスのアードマン・アニメーションズ制作「ひつじのショーン」は、ショーンたちが牧場で巻き起こす大騒動と、振り回される牧羊犬のビツァーたちの日常を楽しく描いたクレイ・アニメーション。巨大セットやパペット、映像、カラスケッチなど、ほとんどが当巡回展初公開の作品250点をお楽しみに！



海外からの便り No.14

今年度に入り、立て続けに起こったテロ事件によって緊張感が高まるロンドンですが、児童生徒も職員も安全に対する意識を高くもちながら、以前と変わらぬ生活を送っています。本校では英語教育に力を入れており、小学校1年生から週3時間の英会話の授業が行われています。また、現地校との交流も年2回全学年



▲ 全校写真

で実施し、日本の文化を現地校の生徒に英語で説明したり、現地校の授業を一緒に受けたりしています。そのため、英語が得意な児童生徒が多く、中には友達との会話は英語の方が楽といった児童生徒もいます。修学旅行では、スコットランド地方やウェールズ地方を訪れ、イングランド地方とは異なる歴史や文化に触れます。ロンドンは、ダイバーシティの都市と言われるように、多くの国の人々が、その国の考え方、文化に従ってここで生活をしています。このような都市で学ぶ児童生徒が、多様性を認めることのできる、真の国際人に成長し活躍してくれることを心から願って毎日教壇に立っています。



▲ 修学旅行・アースーズシート



▲ 現地校との交流

ロンドン日本人学校
 猪目 俊和

無料法律相談

利用できる人：会員のみ
相談回数：同じ相談内容1件につき、
年度内1回まで

* **江藤 利彦** 弁護士 (江藤法律弁護士事務所)
〒880-0801 宮崎市老松1-5-1
電話(0985)20-9911/FAX(0985)20-9909

1月までの相談日 10月13日、11月10日、12月8日、
1月12日
原則として、第2金曜日

相談時間 13時30分から17時30分まで

相談件数上限 月8人

* **大塚 幸治** 弁護士 (弁護士法人 大塚法律弁護士事務所)
〒885-0075 都城市八幡町1-1-1
電話(0986)46-9666/FAX(0986)46-9777

1月までの相談日 10月14日、11月11日、12月9日、
1月13日
原則として、第2土曜日

相談時間 9時30分から12時まで

相談件数上限 月4人

* **佐々木 龍彦** 弁護士 (弁護士法人 延岡総合法律事務所)
〒882-0816 延岡市桜小路365-1
電話(0982)34-3535/FAX(0982)21-3492
相談日・相談時間 相談者と電話にて決定
(原則として平日)

会員告知板

岩村富美 日本画小品展

申込不要

入場無料

【会期】

平成29年10月18日(水)～24日(火)

【会場】

宮崎山形屋本館6階美術画廊

花鳥など身近なもの
をその時々
の思いのままに
描いた小品
を展示します。

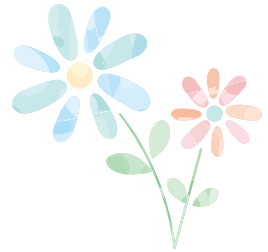

共通

クロスワードパズル

【応募締切日】
11月2日(木)まで

タテ・ヨコのカギをヒントにパズルを解き、グレーのマスに入った6文字を並びかえてある言葉にしてください。
正解者の中から抽選で図書カード(2,000円分)を現職会員5名、退互部加入者5名の方に抽選で進呈します。

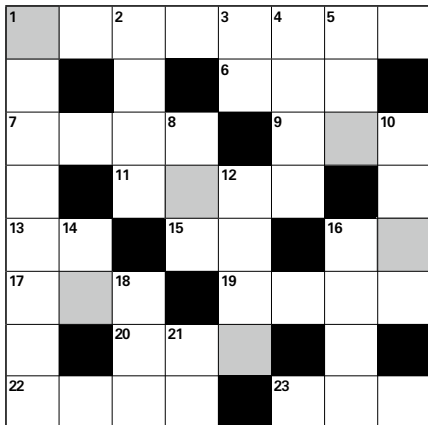

7月号の答え 「サラマワシ」

●タテのカギ

- ① 漢字で書くくと銀色週間?
- ② 松を彩る♪～前線は北から南へ
- ③ ぷっくりホッペの中身はクルミ?
- ④ 岩手の座敷童や、沖縄のキジムナー
- ⑤ 奈良公園で、坊やが指さし「パンビだ」
- ⑧ ギンドラで巡りましょうか、ベニスの水路
- ⑩ 寅さん、このカバン一つで旅の空
- ⑫ 白砂青松あり。リアス式あり
- ⑭ ○○神宮もある「○○志摩国立公園」
- ⑯ 五稜郭タワーそびえる、北海道の玄関口
- ⑰ 和製カットグラス。薩摩○○○をお土産に
- ⑲ 「あの…シャッターを」が不要の自撮り○○

●ヨコのカギ

- ① 挙式の後、二人きりでハワイ?
- ⑥ 算用、漢、ローマもある文字
- ⑦ 「ひとつ家に遊女も寝たり萩と月」とこの人
- ⑨ 靴ずれで痛いわ、足首の下
- ⑪ 富士山頂からの眺めは、雲が潮流のよう
- ⑬ フランス語で「はい」
- ⑮ 逆から読んでも「タフ○○が蓋」
- ⑰ 小学校の遠足は、このグループ単位で
- ⑲ 登呂○○○で、弥生時代にタイムスリップ
- ⑲ 国境の長いトンネルを抜けると…普通はどこ?
- ⑲ ヒラリ、花束に蝶結び
- ⑲ リムジンバスで直行。旅券は持った?
- ⑲ スイートルームもごさいます

現職：7月号当選者

- ・富永 早苗(妻北小)
- ・小野 秀俊(旭中)
- ・横井 正博(木城中)
- ・押川 まゆみ(佐土原高)
- ・工藤 綾二(延岡商業高)

退互部：7月号当選者

- ・下村 八朗(中央南)
- ・鈴木 頼子(中央北)
- ・長友 範子(児湯)
- ・谷川 孝喜(西臼杵)
- ・嶋添 三代子(県外)

【応募方法】 会報の感想もお待ちしております★

- **現職** 答え、学校名、会員番号、氏名を明記の上、ハガキまたはFAXでご応募ください。
- **退互** 答え、会員番号、氏名を明記の上、ハガキまたはFAXでご応募ください。
- ※ 当選者は、氏名等を会報に掲載しますので、あらかじめご了承ください。
- ※ 送付先住所は会報表紙に記載してあります。

表紙のことば 「記憶の断片」 清 俊一(県立美術館)

何年か前に描いていた作品ですが、異動を機に描き加えました。学生の頃夢中になっていた彫刻のモチーフを描いたものです。先日、スイス出身で20世紀の彫刻家、ジャコモッティの展示を見る機会がありました。ブランクーシ、ムーア、当時夢中になって制作したり、仲間と議論したりしていたことが思い出されました。昨年ケガをして入院し、直後に仕事が大きく変わり、身の回りの頭を抱える出来事も多く、相変わらず自己をみつめることから逃げ回っていますが、ジャコモッティの作品「歩く男」から感じられるような「儚さともろさの中にある芯の強さ、存在感」をどこかで求めながら、進んでいこうと思います。



敬 弔

平成29年6月22日から8月23日までに届出のあった物故者は下記の方々です。ご冥福をお祈り申し上げます(敬称略)。

現職	氏名	年齢	逝去日	所属名	氏名	年齢	逝去日	所属名
	岸田 秀文	52	H29. 7.26	延岡南中学校	熊本 孝枝	55	H29. 8. 4	吾田小学校

退互	地区	氏名	年齢	逝去日	退職時所属名	地区	氏名	年齢	逝去日	退職時所属名
中央	都北	土屋 妙子	88	H28.11. 2		都北	中野 忠博	68	H29. 6.26	明道小学校
		櫻 武春	75	H29. 6. 4	日向高等学校		新穂 鹿夫	94	H29. 6.26	中郷中学校
		松田 ヒロ	93	H29. 6.18			野口 順平	89	H29. 6.28	富吉小学校
		矢野 勝義	86	H29. 6.24	赤江中学校		大藪 政信	91	H29. 7. 6	
		谷口 正人	92	H29. 6.26	小林商業高等学校		久保田フヂエ	87	H29. 7.11	高城小学校
		松浦チヒロ	86	H29. 6.30	宮崎南小学校		時任 久文	89	H29. 7.15	日向工業高等学校
		竹井 典雄	88	H29. 7. 1	江平小学校(宮崎市)		税所 健好	69	H29. 7.23	沖水中学校
		藤 弘子	82	H29. 7. 7			轟木 敏子	83	H29. 7.26	有水小学校
		小野 小道	92	H29. 7. 8			馬渡 逸	91	H29. 8. 6	
		後藤 泰徳	86	H29. 7.11	江平小学校(旧高崎町)		川野 明弘	80	H29. 8. 9	沖水小学校
		黒木 君子	85	H29. 7.12			猪俣 良子	91	H29. 7. 5	加久藤小学校
		湯浅 和子	88	H29. 7.18			吉本美知子	89	H29. 8. 4	
		巢山 睦子	58	H29. 7.20	清武養護学校		黒木 智子	78	H29. 8. 9	永久津中学校
		大井手恵子	71	H29. 7.21	恒久小学校		古屋 撰雄	90	H29. 6.17	
	小松 融	81	H29. 7.26	日南養護学校	古園 誠二	75	H29. 6.18	妻高等学校		
	小川 恭司	78	H29. 7.27	宮崎県高等学校教職員組合	金丸 和子	81	H29. 6.21			
	小野 勝	92	H29. 7.28	檉小学校	兵藤 弘武	72	H29. 7.17	門川農業高等学校		
	原田 静	87	H29. 7.31	広瀬小学校	尾崎 年子	88	H29. 7.17			
	山田 博雅	93	H29. 8.15	青島小学校	増田キワ子	81	H29. 7.20	宮崎小学校		
	谷山 寿雄	92	H29. 8.15	佐土原中学校	平井真理子	67	H29. 7.30	妻高等学校		
	辻 學	85	H29. 8.15	北方小学校	河野真理男	88	H29. 7.31	国光原中学校		
	児玉 常	95	H29. 8.19	妻高等学校	有村 純子	77	H29. 6.17			
	川崎 源市	87	H29. 8.20	宮崎南小学校	岩倉 精子	86	H29. 6.19	門川中学校		
	畑山ナルヨ	91	H29. 6.19	油津小学校	吉川 隆子	83	H29. 6.22			
	県南	延岡	柳瀬 藤美	91	H29. 6.24	鶴戸中学校	日出健一郎	87	H29. 6.25	門川小学校
			田中 倉吉	89	H29. 7.22	美々地小学校	南 武子	76	H29. 6.24	日之影小学校
			八木 允信	81	H29. 7.28	南郷小学校	宇和田武雄	88	H29. 6.30	延岡ろう学校
	都北	県外	平川ケサエ	90	H29. 5.26		西田長太郎	88	H29. 7.15	日向工業高等学校
野中シヅ子			86	H29. 6. 8	都城泉ヶ丘高等学校	野中 敏男	84	H27. 4.24	都城工業高等学校	
		横山 正文	89	H29. 6.19	小松原中学校	植竹 ヤス	88	H29. 7. 5	真幸中学校	