

5
月号

互助会報

平成28年（2015年）5月9日発行

一般社団法人 宮崎県教職員互助会

〒880-0801 宮崎市老松1丁目2番2号

TEL : (0985) 29-1242 [代表]

TEL : (0985) 29-1243 [退職互助部]

FAX : (0985) 27-4146

E-mail : gojyokai@miyazaki-kyogo.or.jp

URL : http://www.miyazaki-kyogo.or.jp/

再生紙を使用しています

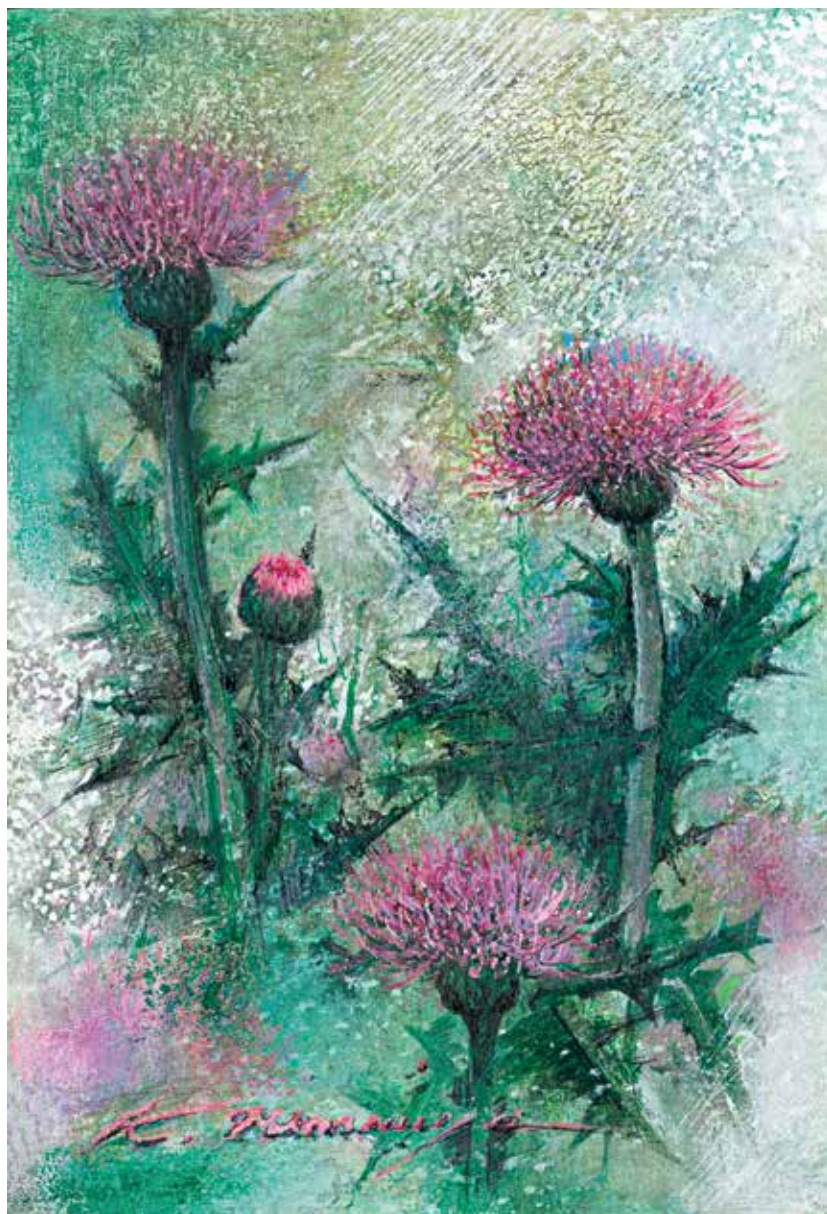

紙上ギャラリー

「野アザミ」

二宮 勝憲 (退職互助部)

TOPIX

業務連絡会を開催します	現職	02
アイドック(眼科検診)受診希望者募集	現職	03
退職互助部地区総会を開催します	退互	05
人間ドック補助事業 受診希望者募集	退互	06-07
平成28年度 わくわく文芸講座	共通	08
「スクールコンサート」を実施しています	共通	10

今回から現職と退職互助部の会報が一緒になりました

未加入の皆さんへ

教職員互助会の事業に参加しませんか

現職中から退職後まで、お互い助け合いましょう

教職員互助会は、宮崎県の条例団体として会員とその家族の福利厚生事業並びに宮崎県の教育及び文化、芸術、スポーツの振興・発展に寄与することを目的にさまざまな事業を行っています。

● 入会の手続き

「宮崎県教職員互助会入会申込書」に必要事項を記入して、職場の互助会担当の方にお渡しください。

● 掛金及び退職時の給付について

掛金は、毎月、給料月額(教職調整額を含む)の1,000分の10と退職互助部加入掛金積立1,000分の5及び特別弔慰金掛金800円の合計額です。

なお、退職時には、

掛金(1,000分の10)積立相当額の5割	} を給付します。
退職互助部加入掛金(1,000分の5)積立相当額	
特別弔慰金掛金800円のうち500円の積立相当額	

● 互助会の事業

詳しくは、各所属に配布している「平成28年度 宮崎県教職員互助会事業一覧」またはホームページをご覧ください。

また、請求書等はホームページからダウンロードできますので、ご利用ください。

[HPアドレス] <http://www.miyazaki-kyogo.or.jp/>

*** 業務連絡会を開催します ***

今年度の事業内容や諸手続きの方法について説明します。互助会担当の方は、ご出席ください。教職員互助会の事業について、ご意見・ご質問等がありましたら、互助会担当の方にお伝えください。

受付:午後1時30分 / 開会:午後2時

月 日	地 区	連絡会会場
6月7日(火)	中 央	宮崎市民プラザ
6月9日(木)	西 諸	西諸地区農業改良普及センター
	西臼杵	高千穂町中央公民館
6月10日(金)	日 向	日向市中央公民館
6月13日(月)	県 北	延岡市社会教育センター
6月14日(火)	都 北	小松原地区公民館
6月16日(木)	児 湯	NOSAIみやざき北部センター
6月20日(月)	県 南	南郷ハートフルセンター



緑内障、白内障などの目の病気等の早期発見と予防のために アイドック(眼科健診)受診希望者募集

申込締切：6月17日(金)

対象者 現職会員
定員 450名

- 定員を超えたときは、次の順位で決定します。
- ①前年度に申込みをし、定員制限のため受診できなかった方
 - ②前年度受診していない方
 - ③年齢の高い方

実施期間 平成28年7月1日(金)から
平成29年2月28日(火)

検査機関

- ・宮崎中央眼科病院健診センター(宮崎市)
- ・市民の森病院総合健診センター(宮崎市)
- ・北村胃腸科眼科(日南市)
- ・宮田眼科病院(都城市)
- ・小林中央眼科(小林市)
- ・尾崎眼科(日向市)
- ・萩原眼科中尾内科(延岡市)

自己負担 1,000円(補助額3,320円)

検査時間 約1時間

申込方法 会報に折り込んである「アイドック(眼科健診)申込書」に所属名、氏名等を入力して、FAXまたは郵送で6月17日(金)までに、互助会事務局に申し込んでください。

受診決定 申込締切後に、受診決定通知書を送ります。

受診方法 受診決定通知書に記載する受診者番号及び氏名を検査機関へ直接連絡し、受診していただきます。

その他 受診は職務専念義務免除となります。

検査内容

検査項目	内容等
視力検査	メガネ・コンタクトレンズの矯正視力、遠くを見たときの裸眼視力の検査です。
屈折検査	近視・乱視など、屈折異常がないかどうかの検査です。
視野検査	目の見える範囲を測定。見えにくい部分がないか、網膜などに異常がないかどうかの検査です。
眼圧検査	眼球の形を保つための眼内圧を計る検査です。異常があると視野検査とともに緑内障などの兆候がわかります。
眼底検査	網膜・血管・視神経の状態を観察。それらの状態を見ることにより、糖尿病・高血圧症・動脈硬化等がわかります。
細隙灯顕微鏡検査	目の表面にキズがないかどうかなどをみる検査です。

平成27年度受診された方の結果

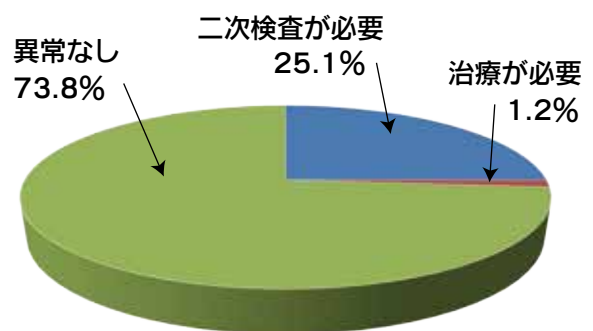

平成27年度検査機関からの所見より

- ・眼底検査で緑内障の疑いがある方のうち、3割の方が二次検査により継続的な精密検査が必要となりました。他に、網膜色素変性症(難病)疑いの方や、レーザー治療が必要となる網膜円孔、網膜裂孔が認められた方がいます。また、定期的な眼科受診が必要な方も多数おられ、中でも網膜円孔や裂孔、剥離のリスクがある格子状変性が多い状況です。発見治療が遅れると、治療範囲が広がるだけでなく、入院治療が必要になり負担が大きくなります。さらに後遺症により生活に支障が出ることもある為、自覚症状がない場合でも年1回程度の定期的な眼底の精密検査が大切です。(宮崎中央眼科病院)
- ・40歳以上の5%に緑内障が認められ、決して少なくありません。視野検査で異常が認められた方には、再検査をお勧めしております。(尾崎眼科)

貸付金の一部繰上返済ができます

● 申込締切 ● 6月24日(金)

毎月の返済額は変わりませんが、返済期間を短くすることができます。

対象 月払いのみの返済（A表・B表又は1表・2表・3表）をしている方

返済金額 5万円以上

必要書類 貸付金一部繰上返済申込書

返済方法 申込書を受け付けた後、返済希望額に最も近い金額を記入した振込用紙をお届けします。その振込用紙で最寄りの宮崎銀行から7月8日(金)までに送金していただくことになります。

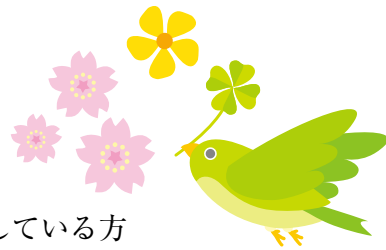

「貸付金一部繰上返済申込書」は、ホームページからダウンロードしていただくか、職場の互助会担当の方にお渡ししている「諸用紙（様式集）」の中からコピーしてご利用ください。

特別弔慰金受取人確認のお願い

特別弔慰金制度に加入されている方に、受取人変更の手続きが行われているかチェックするため、また受取人死亡による弔慰金の請求が時効（2年）にならないように、2年に1回受取人の確認をお願いしています。

7月に「特別弔慰金受取人確認票」をお届けしますので、加入されている方は全員ご協力をお願いします。

受取人の順位は、次のとおりです。

- ① 配偶者 ② 子（実子及び養子） ③ 養父母 ④ 実父母

※該当者がいない場合は、加入者と生計を共にするか、その収入で生計を維持している人の中から、最もつながりの深い人を指定してください。

海外からの便り No.10



ベトナム・ハノイに着任して2年が過ぎました。貴重な互助会報を海外でも拝読できますこと大変感謝しております。

ハノイへ赴任した当初はコンビニエンスストアもなかったのですが、半年前に1号店が出店し、イオンモールも完成しました。建設中のビルもたくさんあり、街並みが大きく変化していく様子が手に取るように分かります。また、国民の平均年齢が29歳という非常に若い国であるため、街全体に活気があふれています。ベトナムでは旧正月を祝うテトという最大の行事があり、本校でも、「テトカーニバル」で、テトについて学んだり、「ライオンダンス」を見たりして、楽しんでいきます。

ハノイ日本人学校では「世界の学校」を目指しています。その中で、「国際交流委員会」（児童生徒会活動）が世界各国の言葉であいさつ運動に取り組んでいます。ベトナム語の「Xin chào」などの言葉が飛び交い、朝がスタートします。



▲「テトカーニバル」の「ライオンダンス」



▲ 全校写真

ハノイ日本人学校は昨年度創立20周年を迎え、新校舎を建設しました。20周年記念誌には、当時日本人学校設立に向けて、多くの方々のご尽力と熱い志があったことが掲載されていて、改めて当時の方の思いを強く感じました。本校で学ぶ子ども達が、様々な人々の気持ちを大切にする国際人として、世界で大きく活躍してほしいと心から願っています。

ハノイ日本人学校 緒方 克哉

平成28年4月に療養補助金制度を改定しましたが、 療養補助金の請求方法・請求用紙は変わりません。

● 療養補助金請求に関するお願い

- 受診月の翌月以降に請求してください。



- 領収書は、必要な記載事項のあるもので請求してください。
領収書のコピーで請求する場合は、必要な記載事項が写っているか確認してください。

必要な記載事項とは・・・
受診者名、受診日、医療機関名、領収印、領収金額、保険点数
 (整骨院などの場合は、保険点数の代わりに、「医療費総額」が必要です)

- 1件ごとに1行記入してください。

1件とは・・・
 ひとつの医療機関のひと月分を入院／外来で分けたものの合計です

- 請求用紙の「医療機関領収及び明細書」欄の行を増やしたり、1行に2件記入したりしないでください。

退職互助部地区総会を開催します

地区総会では、平成27年度の決算報告や今年度の地区事業・予算に係る提案が行われます。
 各地区で実施される地区事業は、地区の会員の意見をもとに計画されます。
 「こんな地区事業なら参加したい」「こんな活動をしてみたい」などの意見を地区総会に参加し、
 お聞かせください。
 詳しくは同封の地区会報をご覧ください。

<日時：会場等>

地 区	月 日	受 付	開 会	会 場
中 央 南	6月7日(火)	8:45	9:15	KIRISHIMA ツワブキ武道館
中 央 東				
中 央 北	6月22日(水)	9:15	9:45	佐土原総合文化センター
中 央 西	6月13日(月)	13:00	13:30	宮崎公立大学交流センター
県 南	6月10日(金)	9:30	10:00	南郷ハートフルセンター
都 北	6月4日(土)	13:00	13:30	都城市中央公民館
西 諸	5月26日(木)	13:00	13:30	小林市中央公民館
児 湯	6月14日(火)	13:00	13:30	高鍋町中央公民館
日 向	6月9日(木)	9:30	10:00	日向市中央公民館
県 北	6月17日(金)	13:00	13:30	延岡市社会教育センター
西 白 杵	6月16日(木)	9:30	9:50	高千穂町中央公民館

人間ドック補助事業受診希望者募集

実施期間（補助対象期間）

▶ 平成28年7月1日(金)から平成29年2月28日(火)まで

申込締切：6月10日(金)必着

1日健診・1泊2日人間ドック・頭部MRI検査・眼科検診の重複受診はできませんので、申し込みはいずれか1つになります。

1日健診

対象：平成26・27年度に1日健診・1泊2日人間ドックを受診していない方

定員：200名 自己負担額：6,000円

● 検査項目

【一般コース】 ・一般計測 ・呼吸器系 ・循環器系 ・胃腸管系 ・肝臓機能
・腎尿路系 ・糖尿病 ・血液検査

【女性コース】 【一般コース】 + ・子宮がん検査 ・乳がん検査

● 検査機関

検査機関名	コース	備考
宮崎市郡医師会成人病検診センター（宮崎市）	一般／一般・女性	
古賀駅前クリニック古賀健診センター（宮崎市）	一般／一般・女性	
市民の森病院総合健診センター（宮崎市）	一般／一般・女性	
迫田病院（宮崎市）	一般	
北村胃腸科眼科（日南市）	一般	胃部X線→胃カメラ（無料）
都城健康サービスセンター（都城市）	一般／一般・女性	
園田病院健康健診センター（小林市）	一般／一般・女性	
海老原総合病院（高鍋町）	一般／一般・女性	女性コース（乳がん検査のみ）
延岡市医師会病院（延岡市）	一般／一般・女性	9月のみ受診可

1泊2日人間ドック

対象：加入3年以内（平成26・27・28年度加入）で1日健診と1泊2日人間ドックを受診したことがない方

定員：50名 自己負担額：24,000円

● 検査項目

【一般コース】 ・一般検査 ・血液検査 ・尿検査 ・胸部レントゲン ・心電図
・腹部超音波検査 ・上部消化管透視 ・眼科検査 など

【女性コース】 【一般コース】 + ・子宮がん検査 ・乳がん検査

● 検査機関：市民の森病院総合健診センター（宮崎市）

頭部MRI検査



対象：平成26・27年度にMRI検査を受診していない方

定員：**200名** 自己負担額：**8,000円**

● 検査機関

検査機関名	備考
宮崎市郡医師会成人病検診センター（宮崎市）	ありかわクリニック又は野崎病院で午後のみ
古賀駅前クリニック古賀健診センター（宮崎市）	午後のみ
市民の森病院総合健診センター（宮崎市）	
都城健康サービスセンター（都城市）	
園田病院健康健診センター（小林市）	
海老原総合病院（高鍋町）	

眼科検診



定員：**200名** 自己負担額：**2,000円**

● 検査項目

・問診 ・屈折検査 ・眼圧検査 ・矯正視力検査 ・視野検査 ・前房深度検査 ・眼底検査

● 検査機関

宮崎中央眼科（宮崎市） 北村胃腸科眼科（日南市） 宮田眼科病院（都城市）
 小林中央眼科（小林市） 尾崎眼科（日向市） タカオ眼科（延岡市）

県外居住の方へ



<検査項目>

特に指定はありません。希望する検査コースの範囲内において、各検査(医療)機関が行っている内容にて受診してください（項目の削除、オプションの追加等をご自身で選択してください）。

自己負担額及び 補助上限額	検査コース	自己負担額	補助上限額
	1日健診	6,000円	21,000円
	1泊2日人間ドック	24,000円	28,000円
	頭部MRI検査	8,000円	9,000円

<検査機関の指定はありません。ご自身で選んでください。>

希望する検査機関名（裏面の検査機関一覧をご参照ください）

／ **県外の医療機関で受診**（眼科検診を除く）

※「県外の医療機関で受診」を○で囲んでください。

<補助方法>

検査費用を全額お支払いいただいた後、決定通知に同封します請求書で請求いただくことで、補助額をお支払します。

平成28年度 わくわく文芸講座

平成28年 **7月10日(日)**

受付 12:00～ / 開会 12:30

先着
150名

参加
無料

宮崎県立図書館

宮崎市船塚3丁目210番地1

※できるだけ公共の交通機関をご利用ください。

[申込締切日] 7月1日(金)まで

[申し込み方法]

現職

学校名、会員番号、氏名、電話番号、参加を希望される分科会を明記の上、ハガキまたはFAX、E-mailで教職員互助会までお申し込みください。

退互

会員番号、氏名、電話番号、参加を希望される分科会を明記の上、ハガキまたはFAX、E-mailで教職員互助会までお申し込みください。

全体会 (12:40~14:00)

「日本近代詩の音楽性について」

講師 / **松浦 寿輝** 氏

1954年東京生まれ。詩人・小説家・批評家・東京大学名誉教授（フランス文学・表象文化論）。詩集に『ウサギのダンス』、『冬の本』（高見順賞）、『吃水都市』（萩原朔太郎賞）、『afterward』（鮎川信夫賞）など。小説に『もののはむれ』、『花腐し』（芥川龍之介賞）、『半島』（読売文学賞）、『不可能』など。評論に『折口信夫論』（三島由紀夫賞）、『エッフェル塔試論』（吉田秀和賞）、『ゴダール』、『明治の表象空間』（毎日芸術賞特別賞）など。



対談 (14:20~14:50)

松浦寿輝氏に聞く、
「日本近代詩と現代の文学」
～書き方の参考となること～

対談者 /

松浦 寿輝 氏
杉谷 昭人 氏



分科会 (15:00~16:30)

第1分科会 講師 / 鶴ヶ野 勉 氏 (文芸誌「しやりんばい」編集委員)
(小説) **「作品のテーマと題材について」**

第2分科会 講師 / 杉谷 昭人 氏 (文芸誌「しやりんばい」編集委員)
(エッセー・詩) **「現代文の用字法**
-美しく分かりやすい表現とは・常用漢字表の改訂、
アラビア数字表記の増加などが意味するもの」

第3分科会 講師 / 志垣 澄幸 氏 (文芸誌「しやりんばい」編集委員)
(短歌) **「日常詠について -作歌の基本-」**

第4分科会 講師 / 山田 岳星 氏 (宮崎県俳句協会顧問)
(俳句) **「現代俳句の多様なスタイル」**

主催 / 宮崎県教職員互助会

共催 / 宮崎県立図書館

日本の美に
出会う夏

ウッドワン美術館名品選 WOODONE MUSEUM OF ART

宮崎県立美術館
MIYAZAKI PREFECTURAL ART MUSEUM

輝く美の巨匠たち



岸田劉生《毛糸肩掛せる麗子肖像》大正9(1920)年

【主催】 ウッドワン美術館展実行委員会〔宮崎県立美術館、MRT宮崎放送、宮崎県教職員互助会〕
（名義主催）宮崎日日新聞社

平成28年7月23日〔土〕▶8月28日〔日〕

休館日 7月25日〔月〕、8月1日〔月〕、8日〔月〕

開館時間 10:00—18:00（展示室への入室は17:30まで）

観覧料

	当日	ちらし等割引	前売及び団体	ペア前売/期間限定
一般	1,000円	900円	800円	1,500円
小中高生	500円	400円	300円	

※ペア前売券販売は6月20日まで

※前売券販売は7月22日まで

お問合せ

宮崎県立美術館 TEL.0985-20-3792



上村松園《舞仕度》大正3(1914)年

夏の特別展 ワクワク! ふしぎ生物ワンダーワールド

宮崎県総合博物館
Miyazaki Prefectural Museum of Nature and History

～のぞいてみよう、生き物たちの変わった形とくらし～

平成28年7月16日(土)▶9月5日(日)

休館日 8月16日を除く毎週火曜

開館時間 9:00—17:00（入場は16:30まで）

観覧料

大人	小中高生	未就学児
700円	300円	無料

お問合せ 宮崎県総合博物館 TEL. 0985-24-2071



トゲクマムシ

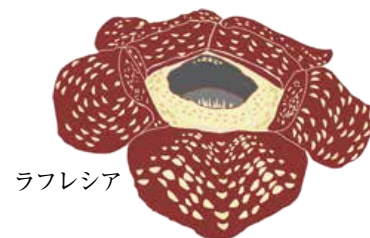

ラフレシア



アカナマダ

世の中には変わった“ふしぎな生き物”がいっぱい！世界最大の花「ラフレシア」の香りをなんと九州初公開！0.2mmと小さいけれど最強生物！？「クマムシ」の約1兆倍に拡大した模型がやってくる！その他、宮崎海洋高校実習船「進洋丸」の実習生たちが捕獲した幻の深海魚「アカナマダ」も初めて展示するなど、ふしぎ生物の隠された秘密に迫れ！

【主催】 宮崎県総合博物館、宮崎県教職員互助会

会員証による割引事業

会員証を提示することによって、「ウッドワン美術館展」が5名まで前売券価格、「ワクワク!ふしぎ生物ワンダーワールド」が5名まで観覧料から100円引きで観覧できます。



公益文化事業

「スクールコンサート」を実施しています

県内を地区ごとに3グループに分け、小中県立学校へアーティストを派遣するスクールコンサート事業を実施しています。

今年度は、中央地区、県南地区の2地区で66公演を実施します。

また、創立記念式典などへ特別公演としてアーティストの派遣も行っています。

スクールコンサート日程表（5月～7月）

開催校	公演日	アーティスト	開催校	公演日	アーティスト
森永小学校	5月12日(木)	んまつーポス	那珂小学校	6月10日(金)	INTI
生目中学校	5月23日(月)	演劇企画「二人の会」	有明小学校	6月14日(火)	橋太鼓響座
綾小学校	5月27日(金)	外山 友紀子	大塚小学校	6月14日(火)	石川 ゆかり
高岡中学校	5月27日(金)	温故知新	木脇小学校	6月15日(水)	村上三絃道
住吉南小学校	5月31日(火)	村上三絃道	市木小学校	6月16日(木)	北村 美保
瓜生野小学校	6月 2日(木)	温故知新	本城小学校	6月16日(木)	INTI
恒久小学校	6月 2日(木)	新井 武人	大東小学校	6月17日(金)	演劇企画「二人の会」
学園木花台小学校	6月 3日(金)	道本 晋一	飫肥小学校	6月22日(水)	劇団こふく劇場
八代小学校	6月 7日(火)	橋太鼓響座	穆佐小学校	6月23日(木)	北村 美保
国富小学校	6月 8日(水)	北村 美保	大淀中学校	6月24日(金)	村上三絃道
福島小学校	6月 8日(水)	演劇企画「二人の会」	南郷小学校	7月 4日(月)	外山 友紀子
清武せいりゅう支援学校	6月 8日(水)	INTI	古城小学校	7月22日(金)	道本 晋一
日南くろしお支援学校	6月 9日(木)	橋太鼓響座			

クロスワードパズル

【応募締切日】
6月10日(金)まで



タテ・ヨコのカギをヒントにパズルを解き、グレーのマスに入った6文字を並びかえてある言葉にしてください。

今号から、退互部加入者も応募を受け付けます。正解者の中から抽選で図書カード(2,000円分)を現職会員5名、退互部加入者5名の方に抽選で進呈します。

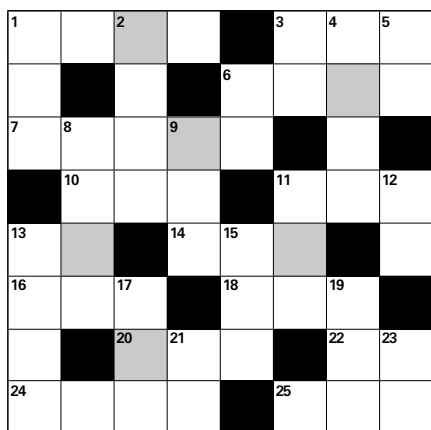

第410号(3月号)の答え
「アマヤドリ」

●タテのカギ

- ① あの「叫び」の画家です
- ② ○○○○北斎の代表作「富嶽三十六景」
- ③ “画家”を江戸時代風というと
- ④ 餃子はイタリアンではありません
- ⑤ キャンバスの大きさを表す単位
- ⑥ 絵や写真をはめて壁に
- ⑧ 俵屋宗達の絵で、風神の相方
- ⑨ パンダはタレ目で、反対にキツネはコレ?
- ⑩ サーモンやローズがある“色っぽ〜い”色
- ⑫ 晴れた日はスカイブルーでしょう
- ⑬ 「モナ・リザ」は、この国が所有
- ⑮ あの「考える人」の作者です
- ⑰ ウェスト、ひょうたん、砂時計といえは
- ⑲ グラリの絵でダラリ。時を刻めない
- ⑳ マティーニのベースはこの蒸留酒
- ㉓ 鉛筆は長く出しすぎると、ボキッ

●ヨコのカギ

- ① 青森県出身の板画家○○○○志功
- ③ 福井県は越前。新潟県は?
- ⑥ 絵画作品が一冊の本に
- ⑦ バッハやベートーベンの音楽
- ⑩ カッカ、ムカムカ、おさまりませんっ
- ⑪ “青の時代”もありました
- ⑬ 片岡球子、西行、赤、逆さ、ダイヤモンド
- ⑭ 緑のソーダ水は、何味?
- ⑯ 順位。○○○イン
- ⑱ エアコン等の送風管
- ⑳ 歌麿、竹久夢二などが描いた○○○画
- ㉒ 米粒より、ゴマ粒より小さい○○粒
- ㉔ モネが数多く描いた、池に咲く花
- ㉕ 画面の隅に作者の署名

3月号当選者

- ・ 瀧脇 雅彦(木花小)
- ・ 川原 寛幸(南方中)
- ・ 石田 俊和(北郷中)
- ・ 海江田秀一(住吉中)
- ・ 関屋 一智(赤江まつばら支援)

【応募方法】

- 現職** 答え、学校名、会員番号、氏名を明記の上、ハガキまたはFAXでご応募ください。
- 退互** 答え、会員番号、氏名を明記の上、ハガキまたはFAXでご応募ください。
- ※ 当選者は、氏名等を会報に掲載しますので、あらかじめご了承ください。

無料法律相談

利用できる人、相談回数等が4月から変わります。

利用できる人：会員のみ
相談回数：同じ相談内容1件につき、年度内1回まで

* えとう としひこ 江藤 利彦 弁護士

〒880-0801 宮崎市老松1-5-1
電話(0985)20-9911/FAX(0985)20-9909

9月までの相談日

6月10日、7月8日、8月19日、9月9日
原則として、第2金曜日

相談時間 13時30分から17時30分まで

相談件数上限 月8人

* おおつか こうじ 大塚 幸治 弁護士

〒885-0075 都城市八幡町1-1-1
電話(0986)46-9666/FAX(0986)46-9777

9月までの相談日

6月11日、7月9日、8月13日、9月10日
原則として、第2土曜日

相談時間 9時30分から12時まで

相談件数上限 月4人

* ささき たつひこ 佐々木 龍彦 弁護士

〒882-0816 延岡市桜小路365-1
電話(0982)34-3535/FAX(0982)21-3492

相談日・相談時間

相談者と電話にて決定（原則として平日）

会員告知板

宮崎の歴史講座

【日時】 平成28年6月9日(木)
10時～11時30分
【場所】 宮崎県立図書館2階 視聴覚室
【テーマ】 十三ヶ村山林組合の沿革
【講師】 甲斐 嗣朗 氏

現在の宮崎市鏡洲に、旧飢肥藩領に属する山林があり、この山林を、幕末から明治にかけて、主に同藩に属していた13の村が、共同で所有していた。明治22年の町村制施行以前の事である。町村制施行により、13カ村は木花・清武・赤江・大淀の4村が明治36年に「木花外3ヶ村組合」を結成し、共有林の共同管理・共同運営をすることとなった。のちに「十三ヶ村山林組合」と呼ばれた。この組合の歩みを振り返る。

入場無料

申し込み不要

主催 / 宮崎県地方史研究会
問い合わせ：TEL.0985-47-0786

村田秀彦作品展

【日時】 平成28年5月4日(水)～31日(火)
9時～18時 / 5月31日は15時まで
【場所】 古賀駅前クリニック1階エントランス
宮崎市高千穂通2丁目7-14 (JR宮崎駅西側)
TEL 0985-22-2111

教職員互助会「しゃりんばい38号」カット原画や
油絵・水彩画・ペン画など展示。

問い合わせ：宮崎市田野町甲6237-12 村田秀彦



文化活動を行っている サークルに助成します

申請締切 6月30日(木)

現職、退互部会員が中心となって文化活動を行っているサークルに助成します。
助成を希望するサークルには助成申請書等をお送りしますので、ご連絡ください。



今年度もよろしくお願ひします

専任事務局長	理事	長水木相宮林田岩大田大金江早成谷瀬内東	濱間下良園島切原丸口崎合口尾	美津和英浩勝真綾翔聡友小哲	津彦視一彦砂乃太子加里合郎博希美代
事務局長兼業務係長	専任事務局長				
門係	理係				
理係	理係				
理係	理係				
業務係	業務係				
業務係	業務係				
退職互助部係	退職互助部係				
退職互助部	退職互助部				
退職互助部	退職互助部				

お知らせ



「現職」「退互」「共通」といった、インデックスをつけておりますので、ご利用ください。



会員著書紹介



宮崎県教育小史 ◆
第一次小学校令から国民学校令まで

蛭原 啓世 著 (退職互助部)

定価 [1800円 + 税]

購入希望の方は、県内の書店または著者 (0985-38-2167) にお問い合わせください。

表紙のことば

「野アザミ」

野アザミの花が そよ風に揺れる。

うす紅 (べに) や紫に近いあじわいのある野アザミの花やそのつぼみに私は魅かれる。



油彩で描くととても大変だけど 懸命に挑んで来た。

山野の草の中に毎年咲き続ける野アザミのように 歌を口ずさみながら、残り少ない余生を楽しく遊んで過ごしていきたいと思っています。

—— これまで療養補助金や税の申請等で 教互のお世話になりながら ——

敬 弔

平成 28 年 3 月 1 日から平成 28 年 4 月 26 日までに届出のあった物故者は下記の方々です。ご冥福をお祈り申し上げます (敬称略)。

氏 名	年 齢	逝 去 日	退 職 時 所 属 名	氏 名	年 齢	逝 去 日	退 職 時 所 属 名
倉内 郁子	84	H27. 9.10		清水征四郎	79	H28. 3.19	福島高等学校
森 キリ子	83	H28. 2. 5	大王小学校	兒玉 暎徳	87	H28. 3.19	多賀小学校
田上 盛義	83	H28. 2.21	福島中学校	末永三樹夫	80	H28. 3.20	小林小学校
小坂 三郎	76	H28. 2.25	方財小学校	迫田 ノリ	87	H28. 3.21	
酒匂 京子	91	H28. 2.25		酒井美代子	89	H28. 3.21	野尻中学校
日高ヨリ子	82	H28. 2.26		河東 幸	81	H28. 3.22	
藤崎 利夫	91	H28. 2.26	五十市小学校	久保田和子	85	H28. 3.23	
西浦 丈子	64	H28. 3. 2		坂元 玲子	79	H28. 3.24	
重村 壽郎	85	H28. 3. 3	本庄小学校	深城 哲男	66	H28. 3.25	日知屋小学校
川崎 忠康	90	H28. 3. 5	南郷小学校	佐藤 裕子	92	H28. 3.27	
渡辺 英俊	78	H28. 3. 7	福島小学校	松本 忠志	92	H28. 3.28	有明小学校
三原 健	71	H28. 3. 8	高鍋高等学校	中川 英樹	75	H28. 3.30	都城農業高等学校
水尾 知視	86	H28. 3. 8	内山中学校	石川 統洋	74	H28. 4. 1	東海中学校
岩本 定勝	90	H28. 3. 8	通山小学校	乙守 保正	81	H28. 4. 4	三股西小学校
池田 昭七	84	H28. 3. 9	大河平小学校	甲斐 鶴義	87	H28. 4. 5	尾向小学校
森 マリ子	88	H28. 3. 9		木下 通子	87	H28. 4. 6	
野尻 昭二	89	H28. 3.10	八代中学校	川並 陸郎	76	H28. 4.10	恒富小学校
押川 啓子	63	H28. 3.11		江藤 晴男	92	H28. 4.10	土々呂小学校
黒木千津代	91	H28. 3.12		佐藤 康則	84	H28. 4.11	高松中学校
都留 毅	70	H28. 3.15	西都商業高等学校	佐藤 熙子	89	H28. 4.14	
定 秀子	75	H28. 3.18		右今ユカリ	94	H28. 4.17	