

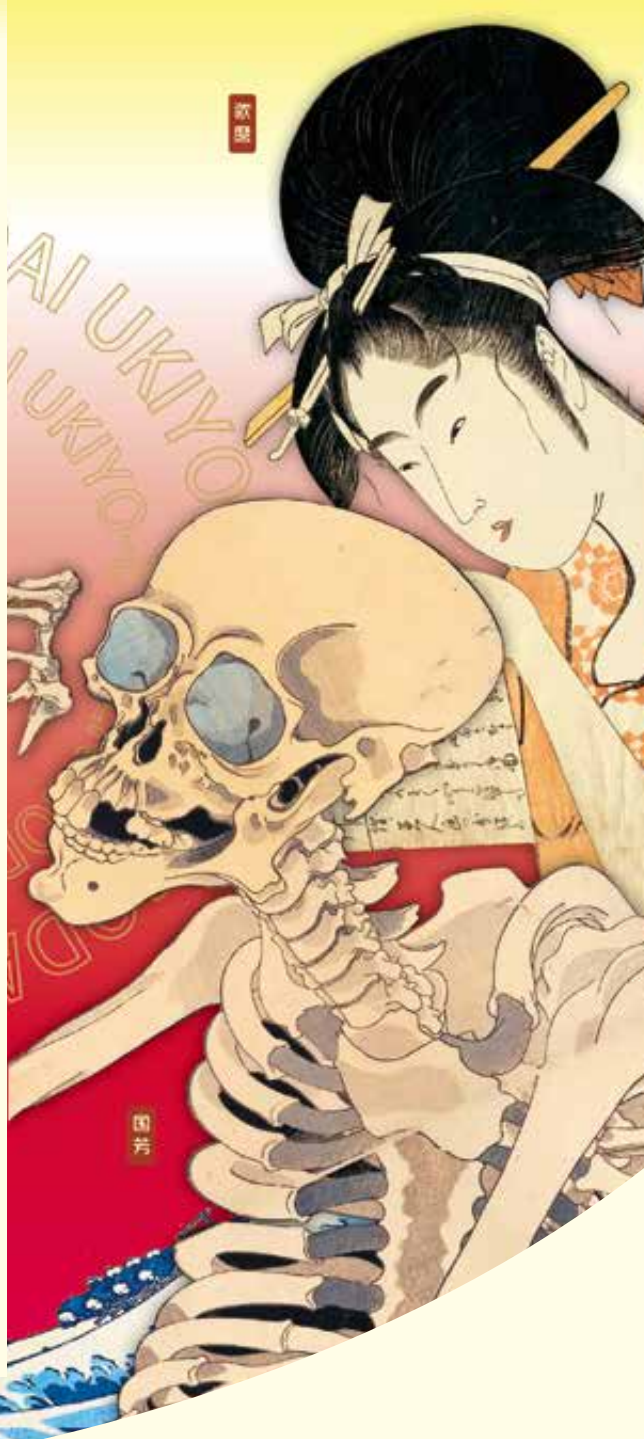

歌麿 写楽 北斎 広重 国芳

五大浮世絵師展



topics

- 第4回 定例理事会が開催されました 2
- 教美展について 3
- 「五大浮世絵師展」「モンスター水族館」 4
- (重要なお知らせ)「会員の資格喪失」について 5
- 後期高齢者の医療制度改正について 6
- 「ガイドブック2022」をお届けします 8~9

一般社団法人
宮崎県教職員互助会

〒880-0801 宮崎市老松1丁目2番2号
E-mail gojyokai@miyazaki-kyogo.or.jp
URL <https://www.miyazaki-kyogo.or.jp>
TEL:0985-29-1242 [代表]
TEL:0985-29-1243 [退職互助部]
FAX:0985-27-4146

宮崎県教職員互助会

検索



定例理事会が開催されました

第4回定例理事会は令和4年2月8日に開催を予定しておりましたが、新型コロナウイルス感染症拡大により「まん延防止等重点措置」が発令されたことから、定款第35条により書面決議での開催としました。

理事会には、「令和4年度(2022年度)運営方針並びに事業計画」、「令和4年度(2022年度)予算案」など4つの議案について提案し、理事全員からの同意及び監事全員から異議がないことを確認しました。

令和4年度(2022年度)運営方針並びに事業計画について

- 1 会員福利の充実を図るため、健康維持・増進、生きがい、経済支援に関する給付事業や厚生事業、貸付事業などの福利厚生事業を実施します。
- 2 掛金収入の確保を図るため、現職並びに退職互助部の加入促進に取り組みます。また、安全性を重視しながら、可能な限り有利な資産運用に努めます。
- 3 定年延長及び後期高齢者医療費改正に伴う現職・退職互助部の在り方について、長期的に安定した事業運営を図るため、検討委員会を設置します。
- 4 事務局管理運営費を始め、支出全般について細かく精査検証を行い、事業全体の支出抑制を図ります。

令和4年度(2022年度)予算案について

令和3年度末で公益目的支出計画が完了することから会計区分の見直しを行うとともに、第3回定例理事会で承認された令和4年度(2022年度)予算編成方針に沿って予算案を作成し、事業を実施します。

定年延長及び後期高齢者医療費改正に伴う組織・財政・事業に関する検討委員会の設置について

令和5年度(2023年度)から定年年齢が2年毎に1歳引き上げられること及び令和4年(2022年)10月から75歳以上の後期高齢者医療の窓口負担が1割から2割に引き上げられることなどから、現職及び退職互助部の在り方について組織、財政、事業それぞれを関連づけながら見直しを図るため、検討委員会を設置します。

↳ 定年延長及び後期高齢者医療制度改正に伴う現職及び退職互助部の在り方の検討を行うための財政試算の結果

定年延長については、2023年度から始まり、2年に1回定年年齢が1歳ずつ引き上げられ、最終的に定年年齢が65歳となります。2年に1回定年年齢が上がるということは、2年に1回定年退職者がいない年度があり、その年度については、掛金収入が減少することになります。

また、定年年齢が上がるということは、現職の事業等にも影響があり、定年延長については、現職、退職互助部と合わせて総合的に検討を進めていくこととなります。

財政試算においては、現行の退職互助部制度において、終身加入となっている現加入者への給付等が十分に行えるだけの財政基盤があるかの検証を行いました。

2022年度末の会員を固定し、加入者が0人となるまでの期間で、後期高齢者医療費改正があるとした場合と現在の医療制度の場合（後期高齢者医療制度改正がないとした場合）とを比較

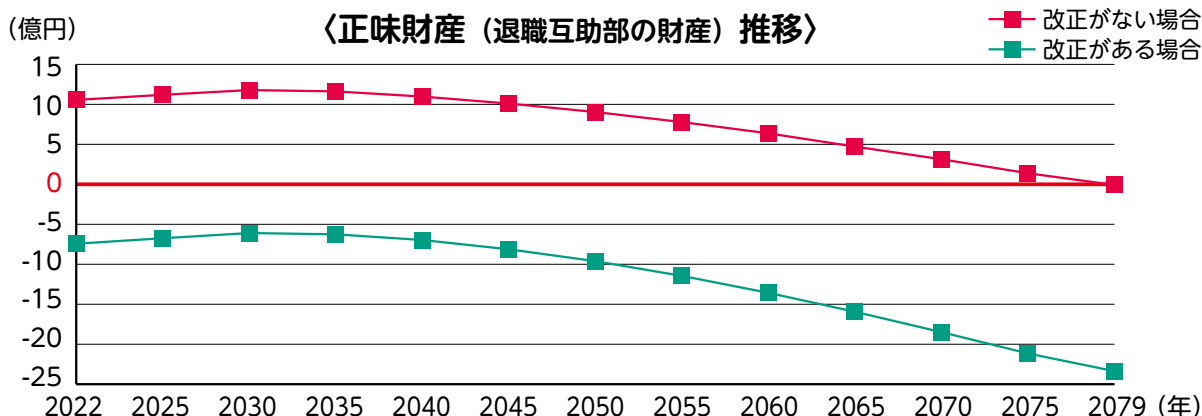

財政試算の結果では、後期高齢者医療制度改正の影響が大きいことがわかります（上のグラフ参照）。

後期高齢者医療制度の改正がないとした場合は、現加入者が終身となるまで制度が維持できることとなります。

しかし、後期高齢者医療制度の改正があるとした場合は、正味財産が全期間マイナスとなり、現加入者が終身となるまで制度の維持ができないことから、療養補助金制度の改正が必要となります。

実施報告

第44回 教美展

県内3会場で開催し、計1,090名の方に鑑賞いただきました。出品いただいた方、会場に足を運んでくださった方、誠にありがとうございました。

宮崎県立美術館			
期間	令和3年 12月8日(水)～18日(土)	来場者	610名



都城市立美術館			
期間	令和4年 1月5日(水)～10日(月・祝)	来場者	273名

延岡総合文化センター			
期間	令和4年 1月13日(木)～20日(木)	来場者	207名

令和4年度

第45回 教美展について

第45回教美展から宮崎会場1地区開催とします。

また、県立美術館の改修工事(11～12月)の関係で例年より早い10月開催となります。例年より制作期間にあまり余裕がないため、ご配慮いただくこととなりますが、ご理解とご協力をお願いします。

会期 令和4年10月12日(水)～10月22日(土) 休館日:17日(月)

会場 宮崎県立美術館2階 県民ギャラリー1・2

作品搬入時期 8月中旬 ※詳しくは、5月号、7月号会報でお知らせします。



ネットギャラリーについて

来年度から都城展・延岡展を開催しない分、出品作品を広く鑑賞していただくため、互助会ホームページにネットギャラリーを設ける予定です。

ゆきゆき開幕!!

歌麿 写楽 北斎 広重 国芳

五大浮世絵師展

2022年3月19日(土)~5月8日(日)
※会期中は無休 10:00~18:00(最終入場は17:30)

江戸の五大浮世絵師、宮崎上陸!

女性の色香漂う美人画で一世を風靡した喜多川歌麿。個性的でインパクトの強い役者絵で約10カ月の短期間にすい星の如く現れた正体不明の東洲斎写楽。江戸後期の浮世絵に新風を吹き込んだ風景画マイスターの葛飾北斎と歌川広重。浮世絵が最も爛熟した黄金期、美人画・役者絵・風景画など様々なジャンルで人気を博した4大スターの活躍がありました。さらに、画想の豊かさや斬新なデザイン性、奇想天外なアイデア確実なデッサン力を兼ね備えた現在人気の高い歌川国芳を加え、浮世絵の頂点を極めたこれら5人の絵師の魅力を味わい尽くす展覧会を開催します。

入場料	一般	中学生	小学生以下
前売り 3/18(金)まで!!	1,000円	300円	無料 ※保護者の同伴で入場可
当日	1,200円		

ちょっとみみより

会期中、「全国教職員互助団体協議会」の会員証を提示すると、2名まで前売り券料金で入場できます。



このQRコードを読み取ってID・パスワードをご入力の上、ご利用ください。

ID: 641 パスワード: miyazaki

みやざきアートセンター
☎0985-22-3115 miyazaki-ac.com



■主催：五大浮世絵師展宮崎実行委員会 (みやざきアートセンター、宮崎日日新聞社、MRT 宮崎放送、一般社団法人宮崎県教職員互助会)
■協賛：宮崎市 ■企画協力：神戸新聞社

この夏、海のモンスターがやってくる!!

モンスター水族館

撮影OK! 自由研究のヒントが見つかる!

in 総合博物館 深海魚とサメのひみつ

会期 7月9日(土) ~ 9月4日(日)

深海魚やサメなどのこわ~い生き物から、色とりどりのかわいい魚たちまで、海の魅力を詰め込んだ展覧会! 会場には水族館モンスター(愛称:水モン)たちが登場し、分かりやすく生き物を紹介するよ!

マッコウクジラ イラスト/新村龍也氏(足寄動物化石博物館)
ダイオウイカ 海の中道マリンワールド所蔵

お知らせ news

無料法律相談

暮らしの中で起こるトラブルや事故、事件のほか、遺言書作成、遺産分割協議など様々な相談に対応します。

江藤 利彦

弁護士

〒880-0801 宮崎市老松1-5-1 2階
TEL:0985-20-9911 FAX:0985-20-9909

※1階にも相談室を設けられますので、足腰に不安のある方や車いすの方などは、事前にお申しつけください。

利用できる人	互助会の会員
相談回数	同じ相談内容につき年度内1回まで
相談日	4/8(金) 5/13(金)
相談時間	13時30分から17時30分まで
相談件数上限	月8人 ※電話による事前予約制となります。

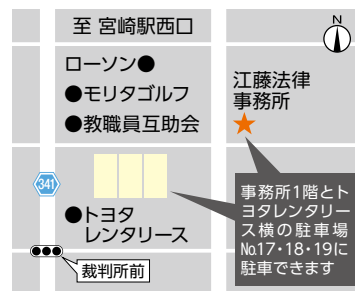

重要なお知らせ

「会員の資格喪失」について

令和3年度の定時総会において、所在確認ができない状態となってから5年経過したときは会員資格を喪失することが決まりました。

現在、所在がわからなくなっている会員につきましては、再調査の後、令和4年度から所在不明者として登録します。その後も引き続き調査を行い、所在が分からないまま5年を経過した後に、会員資格を喪失します。

ただし、会員資格喪失後、会員の所在が判明したときには、さかのぼって会員資格は継続されます。

お知らせに

- ・「退互部報」が届かない会員がいる
- ・数年前に転居している
- ・施設へ入所した会員がいる

などの情報がある場合は、ぜひ退職互助部までご連絡ください。

転居先不明のため
配達できません。



施設への入所等により、「退互部報」の受け取りが困難な場合は、ご家族等へ送付することも可能です。送付先を変更される場合も、退職互助部までご連絡ください。

その他、郵便物は届くけれど電話が繋がらなくなった会員が多くいます。

- ・固定電話を解約して携帯電話だけになった
- ・施設に入所して家には誰もいない

などの場合も、退職互助部までご連絡ください！



住所等の変更があった際には、

必ず退職互助部(0985-29-1243)まで連絡をお願いします。

郵送状況について

令和3年10月から郵便物のサービスが一部変更（土日配達休止、お届け日数の繰り下げ等）されたことにより、郵便物の到着に時間がかかるようになっていきます。

また、療養補助金請求書は、郵送料節約のため、メール便を利用しています。到着に一週間ほど時間がかかる場合もありますのでご注意ください。

請求書の送付や宿泊補助券の発券についても、余裕をもって申請してください。

後期高齢者の医療制度改正について

後期高齢者の窓口負担1割の方は、令和4年10月より2割になります。

〈対象〉

スタート

世帯内の後期高齢者のうち、課税所得が28万円以上ある方がいる？

いいえ

1割

はい

世帯に後期高齢者の人数は？

一人

二人以上

「年金収入+そのほかの合計所得金額」が200万円以上ある？

いいえ

1割

はい

2割

はい

「年金収入+そのほかの合計所得金額」が320万円以上ある？

いいえ

1割

ただし…

外来受診について、最大でも月3,000円の負担増ですむように、**急激な負担増加を抑制するための配慮措置が施行後3年間あります。**

★具体的には、1レセプト（同一月の同一病院の合算）で、負担額が月に6,000円を超えた場合は、超えた分について1割負担で済むようになっています。

《配慮措置の図》

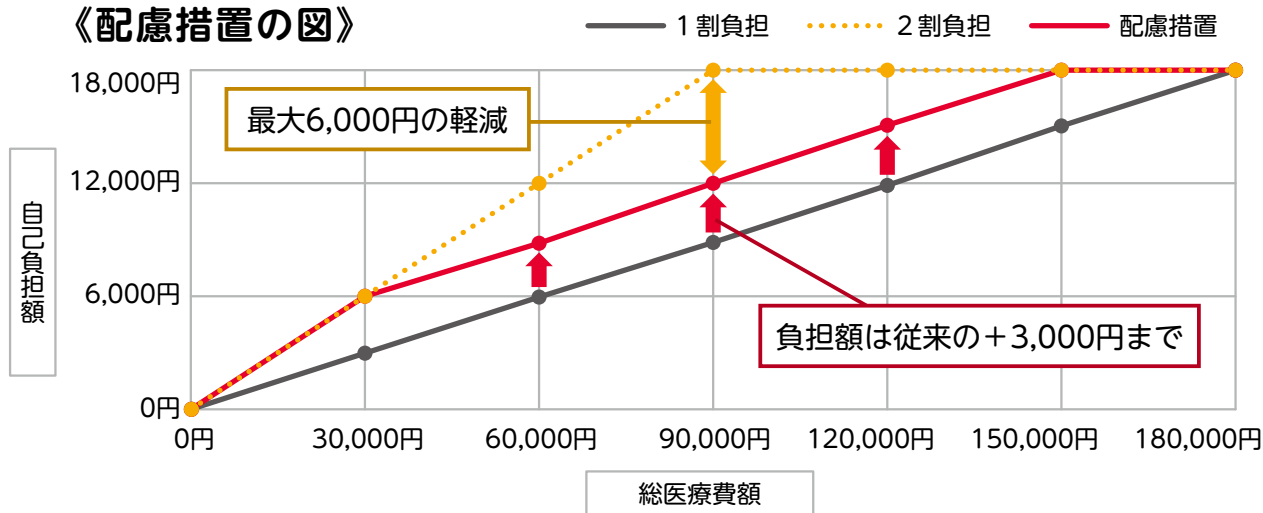

※詳しくは後期高齢者医療制度を担当しているお住まいの市町村窓口までお問い合わせください。

療養補助金Q & A

Q1. 『点数』と『総医療費』、『自己負担額』とは？

$$\begin{aligned} \text{点数} \times 10\text{円} &= \text{総医療費} \\ \text{総医療費} \times 1\text{割} \sim 3\text{割} &= \text{自己負担額} \end{aligned}$$

1点の医療費は10円です。点数に10円を乗じたものが、総医療費となります。
例えば点数が5,000点のとき、総医療費は50,000円となります。

〈自己負担額の計算方法〉

1割負担の患者は、50,000円×1割	=	5,000円	自己負担額
2割負担の患者は、50,000円×2割	=	10,000円	
3割負担の患者は、50,000円×3割	=	15,000円	

※後期高齢者の配慮措置では…（6ページ参照）

2割の自己負担は10,000円となりますが、6,000円を超える4,000円については1割負担で済むため、
6,000円 + 2,000円 (4,000円×1/2) = 8,000円 となり、
1割負担の5,000円から 3,000円の負担増に抑えられます。

Q2. 『同じ月に、2か所以上の医療機関や調剤薬局を受診した場合は、同時に請求ください。』とは？

例

4月にA病院・B病院・C調剤薬局・D調剤薬局にかかった場合

A・B・C・Dのすべての分を同時（一緒）に受診月の翌月以降（この場合5月以降）に請求してください。

また、ご夫婦とも会員の状態で、4月分がそれぞれあるときは二人分を同時（一緒）に請求してください。

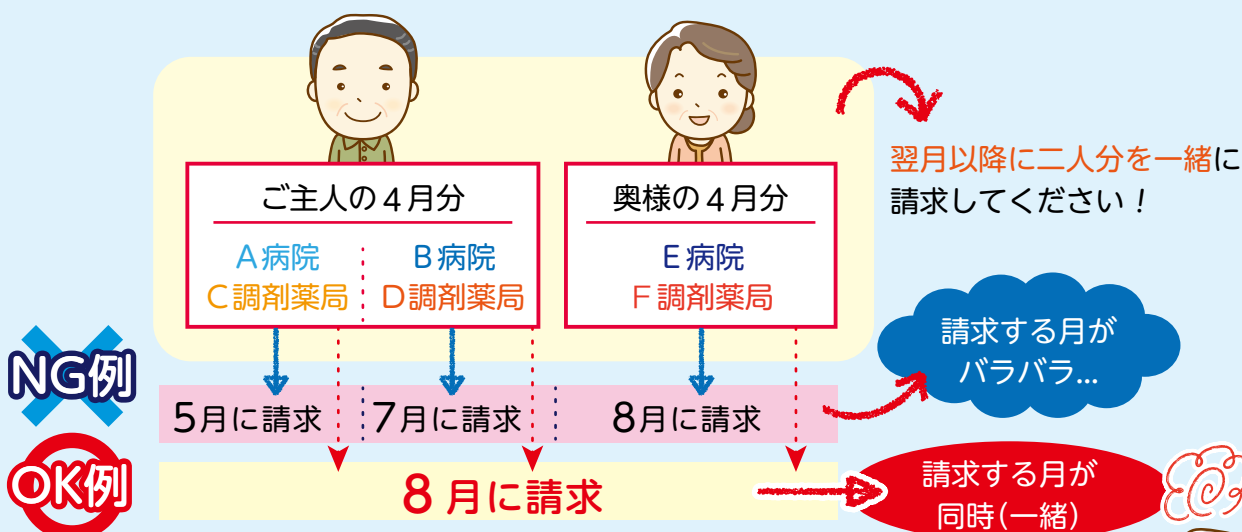

⚠ 注意

- ※二人分を合算して請求するということではありません。
- ※1件（1レセプト）につき、**2,130円以上**が給付の対象です。
- ※給付金の請求権は、受診月の翌月から生じ、**満2年**をもって消滅します。毎月請求する必要はありません。2年を超えない範囲でまとめて請求してください。

ガイドブック2022を ご活用ください。

各種事業の内容をイラストつきで案内しています。
一年間大切に保管してください。



療養補助金の利用方法(p8~p13)

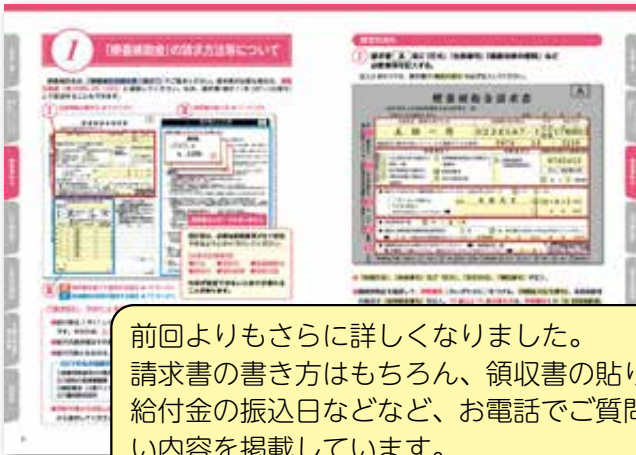

前回よりもさらに詳しくなりました。
請求書の書き方はもちろん、領収書の貼り方や
給付金の振込日などなど、お電話でご質問の多い
内容を掲載しています。

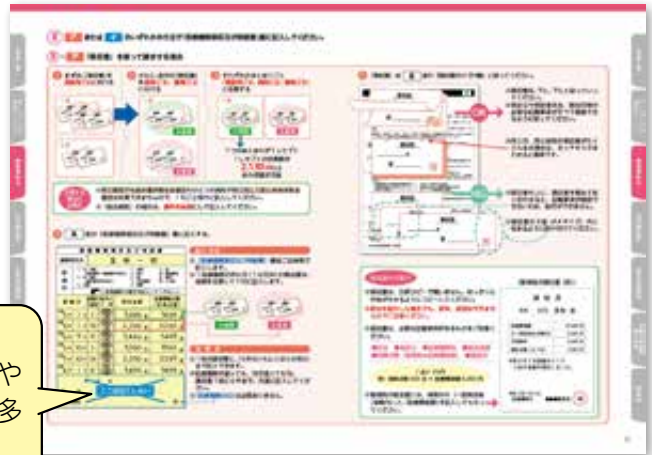

宿泊補助券の利用方法(p14~p19)



令和4年度 宿泊一覧(p20~p25)

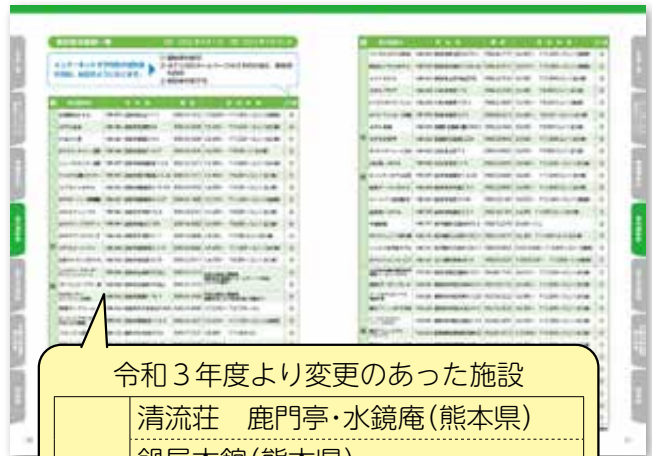

新規	清流荘 鹿門亭・水鏡庵(熊本県)
	鍋屋本館(熊本県)
	ゲートイン鹿児島(鹿児島県)
解除	ホテルビックマリン奄美(鹿児島県)
	京都教育文化センター(京都府)
	Active Resorts 福岡八幡(福岡県)
休業	みるき~すばサンビレッジ(大分県)
	奄美サンプラザホテル(鹿児島県)
	ひまわり荘
休業	宮崎ライオンズホテル
	ホテルルートイン宮崎橘通

会員証割引事業の利用方法(p26~p27)



会員証割引事業の
新規対象施設等も掲載！

● ホームページについて **NEW** (p3~p7)



ホームページがリニューアルしました！
会員専用ページも変わらず使えます。

● 諸用紙について



このほか、
【障害給付金請求書】
【変更届】も掲載しています。

募集
Crossword

クロスワードパズル

応募締切日
2022年
4月22日(金)

タテ・ヨコのカギをヒントにパズルを解き、色つきのマスに入った7文字を並べかえて、ある言葉にしてください。正解者の中から抽選で5名様に図書カード(2,000円分)を進呈します。



タテのカギ

- 2 物事をはっきり決めること。
- 3 四季のうち、春の次に来る暑い季節。
- 4 地球がもっている磁石としての性質。また、それによって生じる磁場。
- 5 人体に生える毛の総称。特に髪の毛。
- 7 品物を買って得たお金の総額。
- 9 平たい板状のチョコレート。
- 12 急ぐこと。急がなければならないこと。
- 14 地下に埋蔵されている有用鉱物などの資源。
- 15 物ができあがること。完成。
- 17 出来事を伝えるために、新聞や雑誌に書いた文章。
- 19 物の正面・前面とは反対の方。
- 21 水平・左右の方向。
- 23 通行するためにあけてある場所。通り道。
- 25 うまい味。商売の利益。
- 27 金属製の容器。
- 29 その時々につけられた物の値段。

ヨコのカギ

- 1 草木・花の形を整えて花びんなどにさすこと。
- 5 もれること。必要な事柄が抜けること。
- 6 ふだん。ふつう。
- 8 師と弟子。先生と生徒。「○○○関係」
- 10 便利な器具・機械。「文明の○○」
- 11 物が燃えつきた後に残る、粉のような物。
- 13 ヨーロッパの南にある、地中海につき出た半島の国。
- 14 空気中の五分の四をしめている気体。
- 16 前よりもはげしくなること。はげしくすること。
- 18 原因も理由もわからない不思議なさま。
- 20 言葉を集めて、一定の順序に配列し、発音・表記・意味・用法などを説明した本。辞典。字引。
- 22 一人だけで使う部屋。
- 24 勉強が終わって学校から帰ること。
- 26 絵をかくことを職業とする人。絵かき。
- 28 おじいさんやおばあさん。年を取った人。
- 30 その場その時に応じること。「○○○応変」
- 31 フィルターでこすこと。
- 32 言葉や文や記号が表す事からや内容。理由や意図。

1	2	3	4	5			
		6	7				
8		9	10		11	12	
	13			14			
15			16	17			
18		19	20		21		
		22	23	24		25	
26	27		28	29			
30			31			32	

提供…クロスワードJP

12月号の答え入
「りこうほ

12月号当選者(敬称略)

- ・坂井 弘樹 (中央南)
- ・杉田 章子 (中央東)
- ・田爪 利行 (都北)
- ・瀬戸山 統 (都北)
- ・中田 幸子 (都北)

おめでとう
ございます!

応募方法

答え・会員番号・氏名を明記の上、
メール・FAXまたはハガキでご応募ください。

送付先 メール▶ gojyokai@miyazaki-kyogo.or.jp
FAX▶ 0985-27-4146
ハガキ▶ 〒880-0801 宮崎市老松1丁目2番2号

※当選者は氏名等を会報に掲載します。あらかじめご了承ください。

ガイドブック2022をお届けします。

「療養補助金の請求の仕方」や「宿泊施設一覧」を掲載しています。
1年間保管してご利用ください。詳細は8ページをご参照ください。

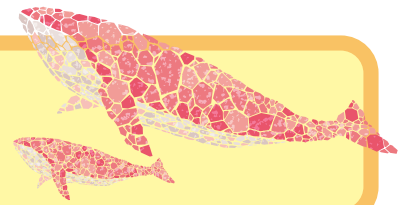

敬弔

令和3年10月22日から令和4年2月22日までに届出のあった物故者は下記の方々です。
ご冥福をお祈り申し上げます。(敬称略)

氏名	年齢	逝去日	退職時所属名	氏名	年齢	逝去日	退職時所属名
中央南				県南			
野元 芳満	88	R3/11/27	赤江小学校	小玉 チギク	98	R3/12/30	南郷中学校
河野 津世美	80	R3/12/03		都北			
西原 徹	85	R3/12/03	宮崎商業高等学校	黒島 昭典	93	R3/10/22	中霧島小学校
宇和田 輝人	88	R3/12/04	宮崎商業高等学校	田中 節子	86	R3/11/24	川東小学校
西山 文雄	86	R3/12/17	都於郡中学校	宇都野 研	70	R3/11/30	長田小学校
首藤 忠一	68	R3/12/21	高鍋高等学校	福永 明郎	87	R3/11/30	三股中学校
池本 京則	73	R3/12/22	宮崎東高等学校	溝上 一彦	89	R3/12/01	日向養護学校
渡邊 理	90	R3/12/28	田野中学校	徳増 治子	83	R3/12/19	都城工業高等学校
関屋 ナミエ	93	R3/12/30	大淀小学校	有田 長雄	93	R3/12/20	都城・南小学校
兒玉 義雄	77	R4/01/01		内村 嗣男	96	R3/12/22	都城工業高等学校
高橋 俊弘	89	R4/01/02	高岡小学校	小牧 八寿子	78	R4/01/02	三股中学校
田中 多実子	94	R4/01/05	南郷小学校	岡元 実千子	67	R4/01/07	
細山田小夜子	94	R4/01/15		蕨 籌 躰	96	R4/01/07	小林・南小学校
白尾 洋子	89	R4/01/17		平原 美津	93	R4/01/13	
長友 倫明	88	R4/02/13	潮見小学校	小牧 俊一	81	R4/01/28	沖水中学校
中央東				山川 ミワ	93	R4/02/12	有水小学校
瀬尾 照敏	88	R3/12/03	宮崎南高等学校	西諸			
佐藤 明子	86	R3/12/04		新田 幹子	91	R3/11/02	
金丸 鋼造	89	R3/12/07	中之又小学校	福永 ツル子	91	R3/11/27	
大瀬 裕行	92	R3/12/17	青島中学校	肥後 克子	98	R3/12/02	小林高等学校
野口 富香	91	R4/01/01		岡元 伸宏	64	R3/12/07	
川村 武一	92	R4/01/04	檜北小学校	田熊 圭子	89	R4/01/27	東方中学校
木山 利男	83	R4/02/03	宮崎北中学校	児湯			
大河原ミチ子	94	R4/02/11		井上 幸子	95	R3/11/23	三納中学校
中央北				那須 友輔	79	R3/11/26	東海中学校
中尾 文夫	91	R3/11/28	富田小学校	河野 美佐子	87	R3/12/03	
出水 みよ子	97	R3/12/14		川口 芳江	96	R3/12/05	富田小学校
中武 京子	91	R3/12/20	高鍋東小学校	阪本 勝治	88	R3/12/23	高鍋西中学校
上野 和男	81	R3/12/25	日南農林高等学校	中武 喜美子	95	R3/12/27	新田小学校
大盛 亜代	79	R4/01/02		本田 親弘	85	R4/01/17	新田中学校
弓削 敏	83	R4/01/03	那珂小学校	津曲 カズ	80	R4/01/27	
國分 千津	92	R4/01/05		河野 昭敏	90	R4/02/03	本庄高等学校
嶋田 茂夫	95	R4/01/10	高鍋農業高等学校	日向			
中原 壽子	92	R4/02/06	清武小学校	中野 郷史	82	R3/10/24	延岡南養護学校
野村 稔子	87	R4/02/08	高鍋西中学校	高橋 正人	81	R3/11/29	黒木小学校
中央西				山野 チエ子	96	R3/12/10	
増岡 敏代	78	R3/11/27	都於郡小学校	足立 富男	98	R3/12/26	延岡高等学校
福永 慧純	90	R3/12/13	綾中学校	甲斐 武海	88	R4/01/13	高松中学校
緒方 司	91	R4/01/07	宮崎小学校	三林 八十美	81	R4/01/16	
佐藤 タミ	96	R4/01/09	延岡養護学校整肢学園分校	岸本 賀世子	91	R4/02/13	富高小学校
中山 安子	78	R4/02/01	宮崎農業高等学校	延岡			
田部井登美子	96	R4/02/02	宮崎養護学校	横山 淳一	89	R3/12/19	岡富中学校
黒木 祥生	87	R4/02/02	都城商業高等学校	柳田 亮介	88	R3/12/28	黒木小学校
徳弘 正員	98	R4/02/07	高鍋農業高等学校	木村 堅二郎	94	R4/01/05	延岡東高等学校
森山 伸廣	88	R4/02/07	青島小学校	県外・その他			
県南				村社 亮子	91	R3/12/19	富田小学校
村川 勝也	81	R3/11/09	大東中学校	溝辺 勝登	74	R3/12/31	小林工業高等学校
田代 武士	96	R3/12/15	市木中学校				