



- 1 定例理事会・定時総会を開催しました
- 5 会員向けチケットのご案内
(ひろしま美術館コレクション・大相撲)
- 7 第48回教美展を開催します
- 9 障害給付金の請求について
- 10 療養補助金ニュース

定例理事会・定時

第1回定例理事会

5月22日(木)、「令和7年度 第1回定例理事会」を開催し、下記の議案が承認されました。

■承認された議案

- ①令和6年度(2024年度)事業報告について
- ②令和6年度(2024年度)決算報告及び監査報告について
- ③役員候補者について
- ④地区運営委員の委嘱について
- ⑤令和7年度(2025年度)定時総会の招集について

定 時 総 会

6月25日(水)、「令和7年度 定時総会」を開催し、下記の議案が承認されました。

■第1号議案【令和6年度(2024年度)決算報告に関する件】

令和6年度決算を令和7年3月31日に行いました。貸借対照表及び損益計算書(正味財産増減計算書)が承認されました。

■第2号議案【役員の選任に関する件】

役員の任期満了にともない、一般社団法人宮崎県教職員互助会役員候補者選出規程第2条により、推薦団体から役員候補者の推薦があり、承認されました。



【令和7年度役員】

■定時総会終了後、第2回定例理事会を開催し、「理事長・副理事長・専務理事・常務理事」の選定について承認されました。

役 職	氏 名	職 名 等
理 事 長	吉 村 達 也	宮崎県教育長
副理事長	山 口 邦 子	宮崎県教職員組合執行委員長
//	黒 木 健 二	宮崎県高等学校教職員組合執行委員長
//	中別府 勇 治	宮崎県立宮崎工業高等学校校長
専務理事	四 位 久 光	宮崎県教職員互助会専務理事
常務理事	相 良 浩 一	宮崎県教職員互助会常務理事
理 事	大 窪 浩 二	西都市立妻中学校事務主幹
//	谷 口 博 次	退職互助部
//	畑 中 道 一	宮崎県教育庁参事兼財務福利課課長
//	藤 元 正	宮崎県高等学校教職員組合特別執行委員
//	藤 原 裕 司	宮崎市立本郷小学校校長
//	向 江 修 一	宮崎市立宮崎北中学校校長
//	本 秀 一	都城市立小松原中学校教諭
//	吉 村 久美子	退職互助部
監 事	須 波 勇一郎	宮崎県教育庁教育政策課課長
//	南 村 潤一郎	宮崎県高等学校教職員組合書記長
//	森 美砂子	退職互助部

■任期：選任後2年以内に終了する事業年度のうち最終のものに関する定時総会の終結の時まで

総会を開催しました

令和6年度決算について

収入については、定年延長により現職の会員数は増加し、掛金も増加しました。一方、退職互助部の加入者は、定年退職者はおらず普通退職のみであったこともあり、退職互助部の加入掛金は大幅に減少しました。掛金全体の収入は、減少しています。

支出については、退職者数の減により退職者に給付するセカンドライフ助成金等の退会給付金が減少しました。

その結果、令和6年度の単年度収支については、プラス(黒字)となりました。しかし、令和6年度も債券価格の下落により、国債等の有価証券の年度末時価評価がほぼすべての銘柄で評価損を計上したため、一般正味財産は昨年度より3億581万円減少し、最終的には14億9,940万円となりました。

(1) 経常収益(収入)

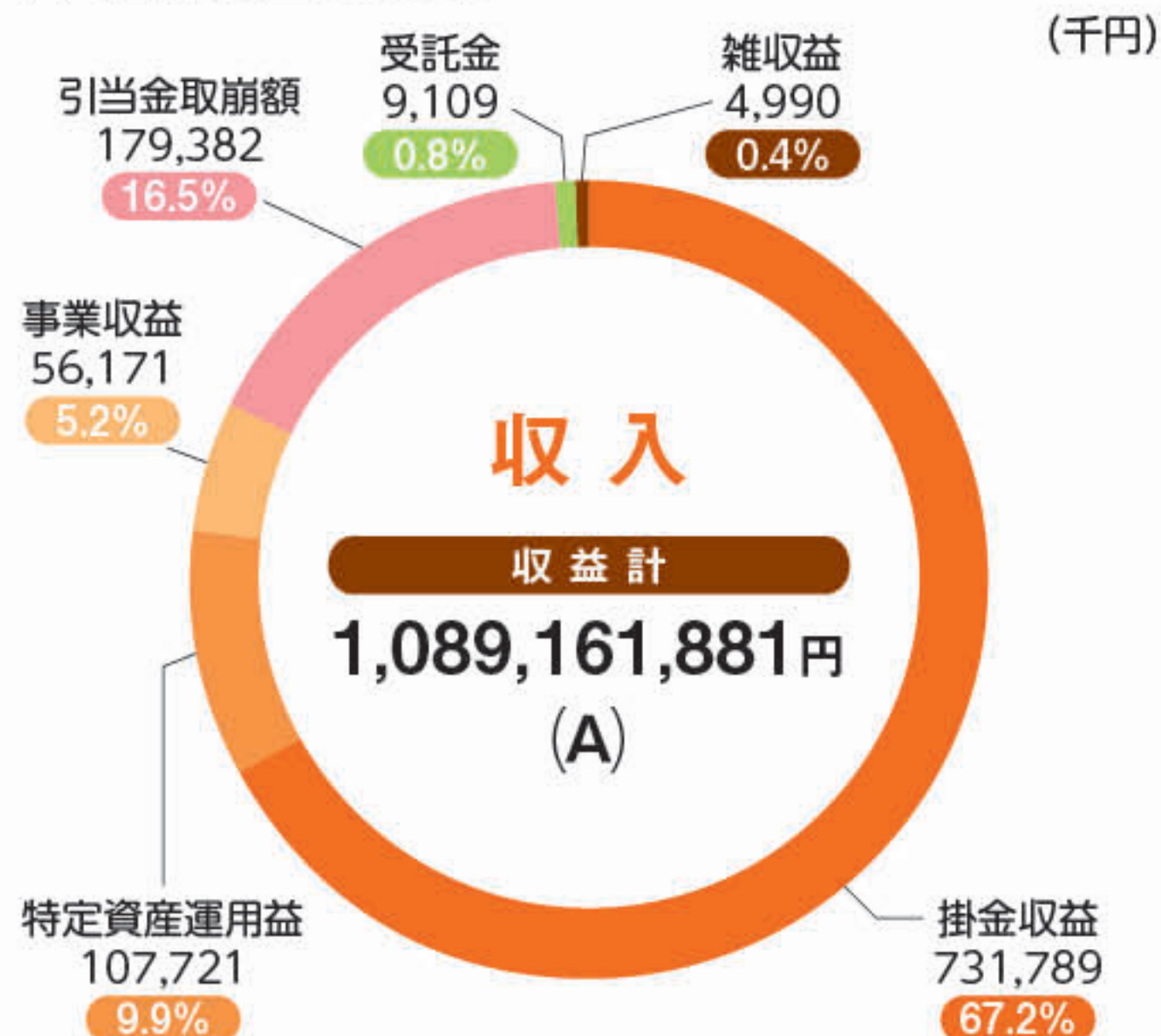

掛金収益

- ・現職会員が毎月納める掛金
- ・特別弔慰金掛金
- ・退職互助部加入掛金

事業収益

貸付金利息、土地賃貸料、家賃等

特定資産運用益

預金利息、公社債利息

受託金(共済負担金)

公立学校共済組合宮崎支部の宿泊助成事業事務受託による収入

雑収益

宮崎銀行株の配当収入等

引当金取崩額

将来に備える資産から取り崩した資金

(2) 経常費用(支出)

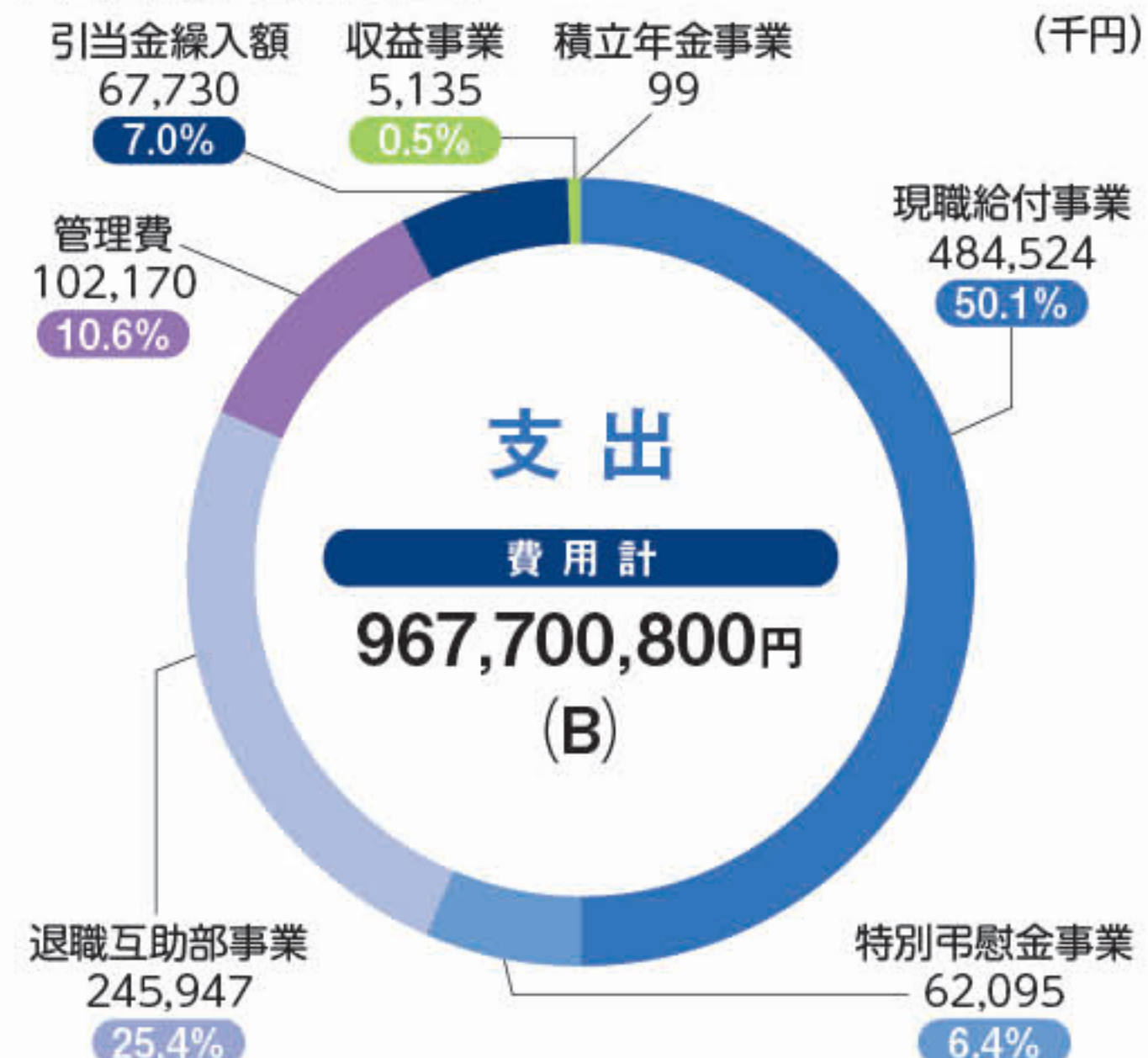

現職給付事業

現職会員の療養補助金等の給付事業及び、宿泊補助や地区事業、結婚・出産祝金等の厚生事業

特別弔慰金事業

特別弔慰金加入者の弔慰金を給付

退職互助部事業

退職互助部会員の療養補助金等の給付や、宿泊補助等の補助事業

積立年金事業

積立年金事業推進のための経費

収益事業

土地、建物の管理等への支出

管理費

職員の給与等本会の管理運営に関する支出

引当金繰入額

将来の給付等に備えるための積立金の増額分

$$(A) - (B) = 121,461,081円 \text{ ①}$$

$$\text{投資有価証券評価損益等}^{\ast} \quad \blacktriangle 427,279,675円 \text{ ②}$$

$$\text{一般正味財産期首残高} \quad 1,805,223,625円 \text{ ③}$$

$$\text{当期一般正味財産 (①+②+③)} \quad 1,499,405,031円$$

※ 投資有価証券評価損益等

現在保有している国債等の時価評価額と売買による損益

資産状況について

(1) 資産の状況(現在ある資産)

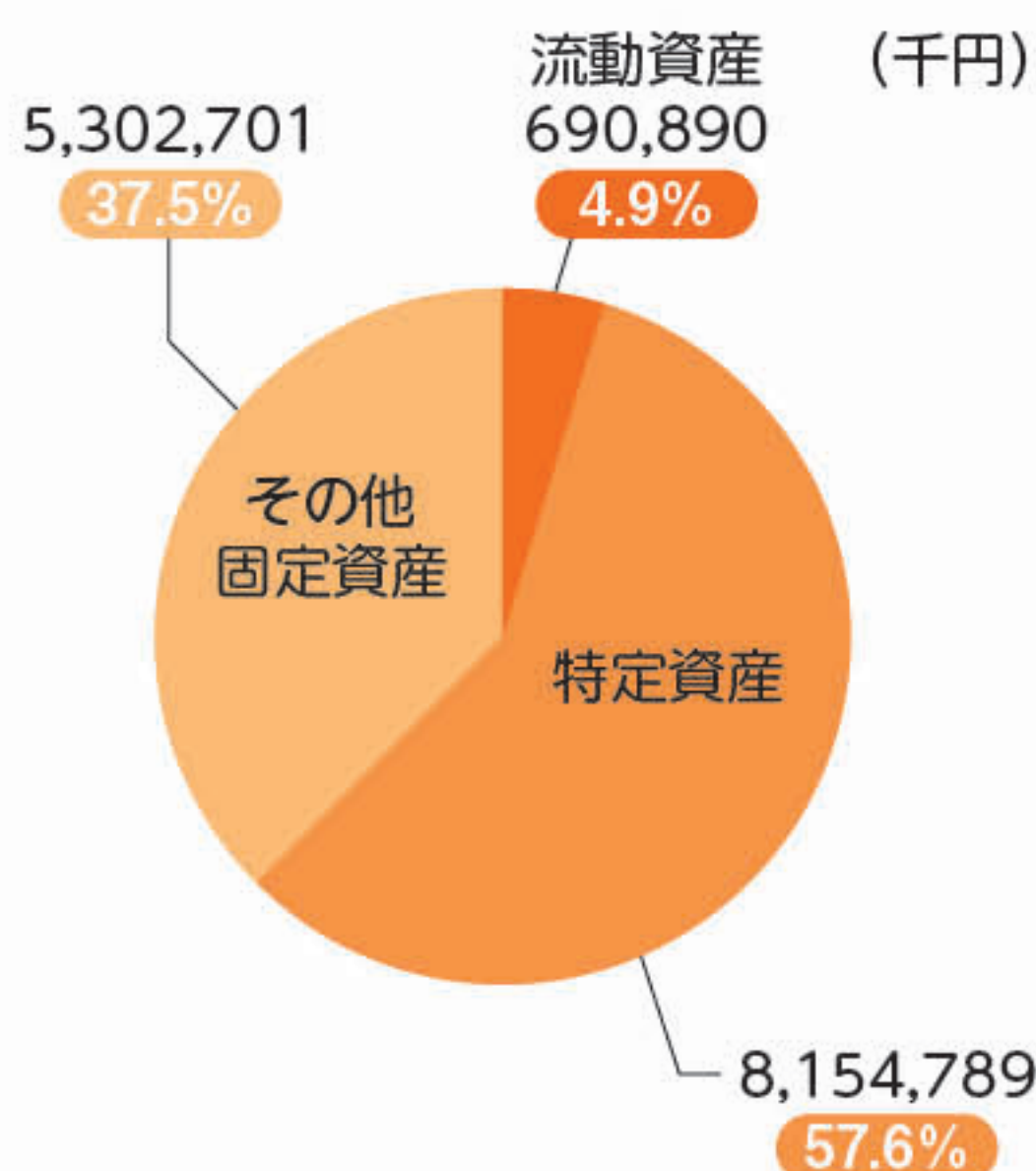

流動資産

1年以内の保有で、流動的に動く資産
…普通預金、定期預金

特定資産

特定の目的に使用するため、1年を超えて保有する資産
…給付引当資産、退互部加入掛金資産、退職給付引当資産、給付準備資産、会館管理積立資産

その他固定資産

建物や土地、投資有価証券や貸付金

資産合計 14,148,380,891 円

(2) 負債の状況(将来のために管理すべき資産)

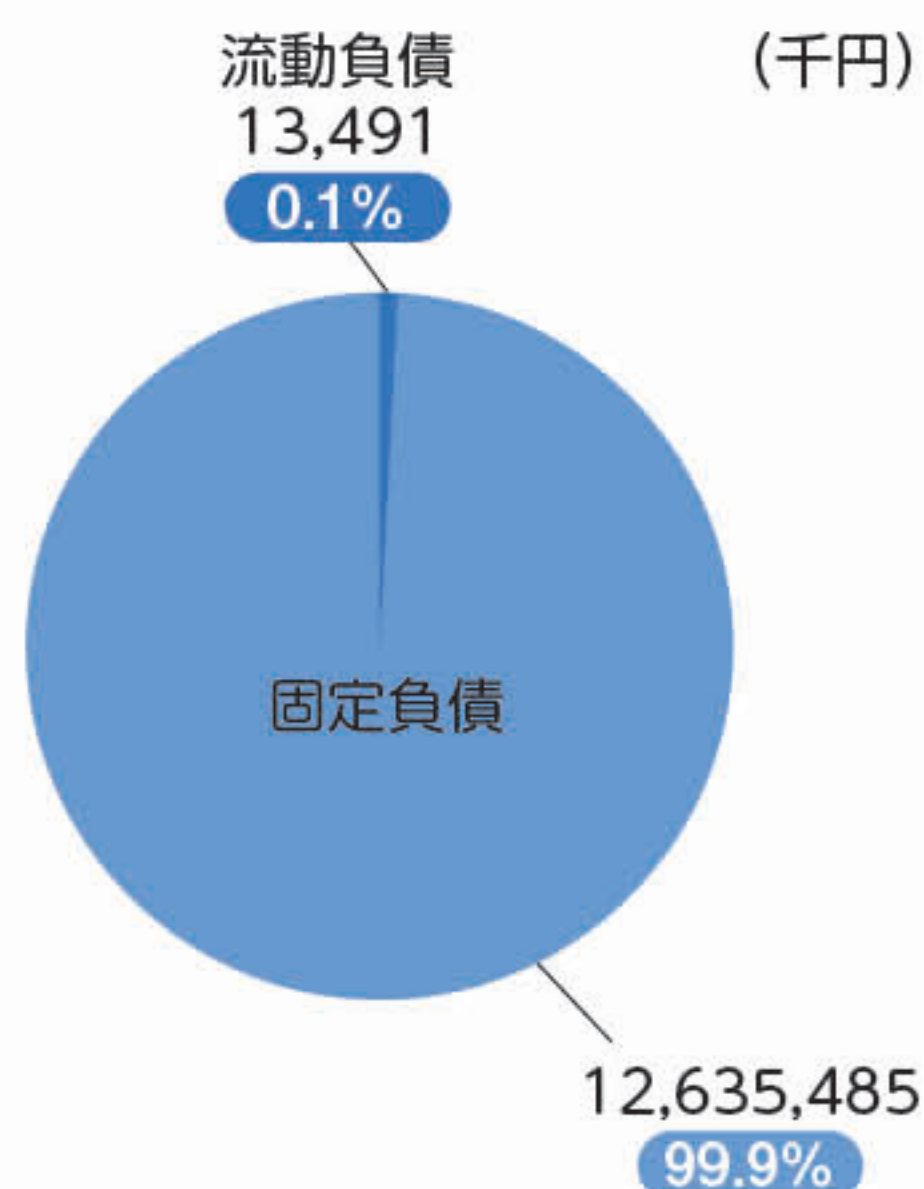

流動負債

1年以内で支払、清算するもの
…未払金、預り金、賞与引当金

固定負債

将来の会員への給付等に充てるため、保有管理しておかなければならない資産
…給付引当金、退互部加入掛金引当金、退職給付引当金、給付準備金

負債合計 12,648,975,860 円

一般正味財産＝資産合計－負債合計
1,499,405,031 円

(固定負債の内訳)

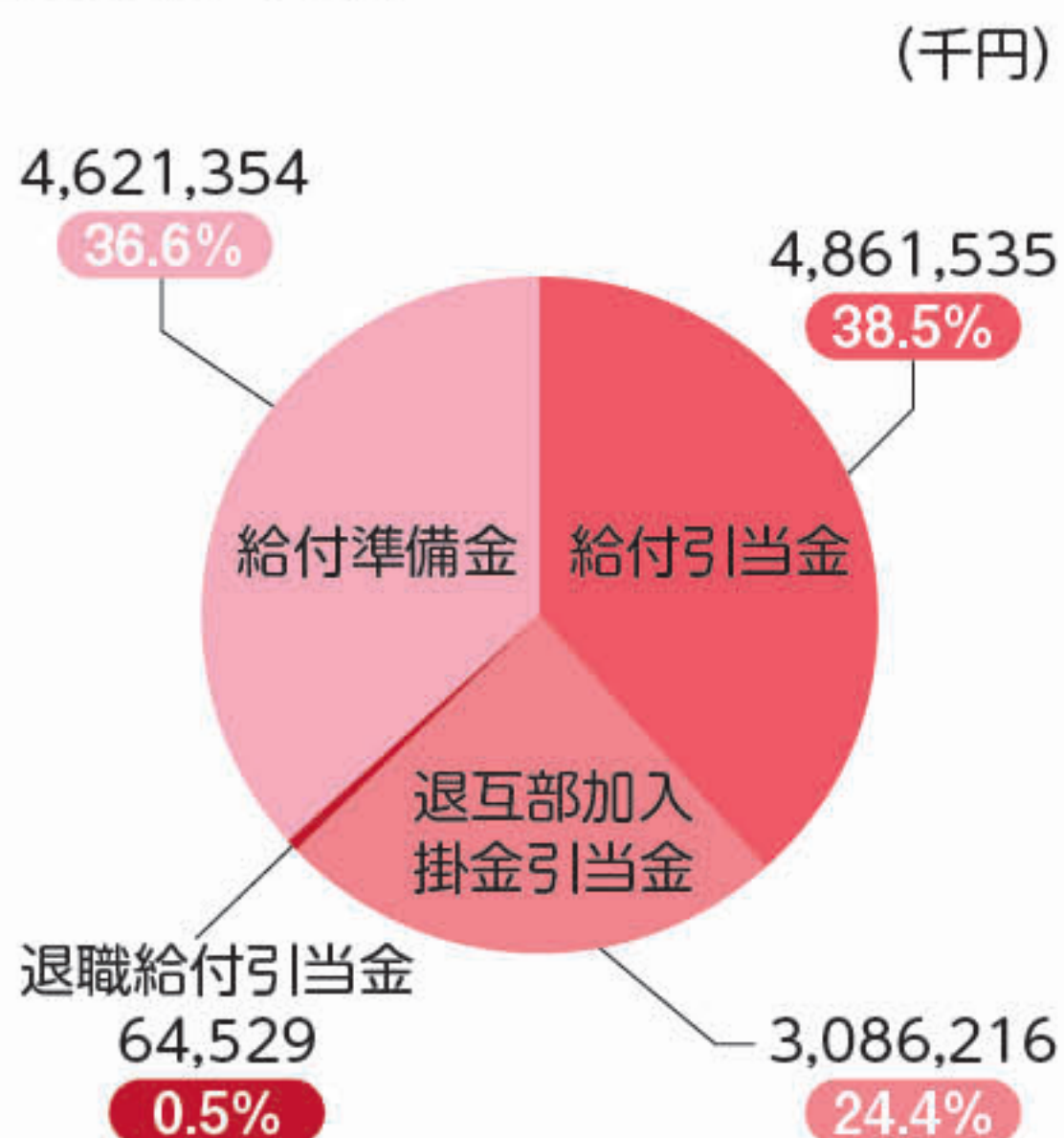

給付引当金

現職会員の将来の給付に充てるための必要額
○現職会員への給付に充てる額
○特別弔慰金加入会員への給付に充てる額

退互部加入掛金引当金

現職会員が、退職互助部に参加するための掛金額の累計

退職給付引当金

職員の期末自己都合退職において支給に必要な額

給付準備金

退職互助部会員の将来の給付に充てるための必要額

ひろしま美術館コレクション

Masterpieces of Hiroshima Museum of Art

フランス印象派から 日本の近代洋画まで

2025 10月4日(土) ~ 11月24日(月・休)

ひろしま美術館は、印象派を中心とした19世紀から20世紀の西洋近代美術を代表する画家たちの作品を所蔵し、そのコレクションは国内外から高い評価を受けるとともに、同時代の日本美術の優品を収集していることでも知られています。

本展では、ひろしま美術館のコレクションの中から、印象派のモネやルノワール、20世紀を代表するピカソ、マティスらの作品に加え、明治期の日本における油彩画の在り方の基礎を築いた浅井忠や黒田清輝、日本ならではの洋画が黄金時代を迎えた昭和期に活躍した梅原龍三郎らの作品全70点を展示します。

ひろしま美術館の珠玉の作品たちを通して、西洋近代美術史の展開と日本近代洋画の探求の過程をご覧いただきながら、西洋と日本の美の競演をご堪能ください。



オーギュスト・ルノワール
《パリスの審判》1913~1914年頃

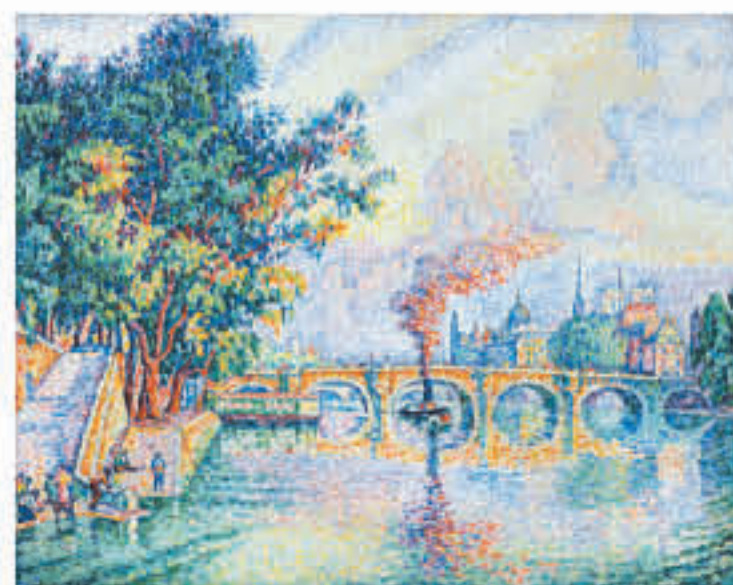

ポール・シニャック
《パリ、ボン＝ヌフ》1931年



黒田清輝
《洋燈と二児童》1891年

会場 宮崎県立美術館 企画展示室

休館日 月曜日(祝日を除く)
10月14日(火)、11月4日(火)

開催時間 10:00~18:00(入場17:30まで)

主催 ひろしま美術館コレクション実行委員会
(宮崎県立美術館、宮崎日日新聞社、UMKテレビ宮崎、宮崎県教職員互助会)

互助会会員向けチケット購入方法

- 1) 会員専用ページにログインし、ご自身でお申し込みください(8ページ参照)。
- 2) 郵便、FAX、メールでお申し込みの場合は、「①会員氏名②会員番号③希望する券種と枚数④連絡先(電話番号)」を記入の上、お申し込みください。

チケットのお届け

お申し込み後、順次ご自宅へお届けします。

料金支払方法

チケットをお届けする際に、振込用紙を同封しますので、宮崎銀行よりお振り込みください。

※ペアチケットを購入希望の方は、

- セブンチケット(セブンコード: 111-695)
 - ローソンチケット(Lコード: 83653) ●チケットぴあ(Pコード: 687-296)
 - イープラス(<https://eplus.jp/hmc-miyazaki/>)
- で販売します。互助会での取り扱いはありません。

チケット料金

締切 9/19(金)

	一般	小・中・高生	ペア(一般2枚)
会員向け チケット	990円	360円	—
当日 (前売)	1,300円 (1,100円)	600円 (400円)	2,000円 ※前売のみ

会員専用
ページ▶▶





令和七年冬巡業 大相撲宮崎場所

2025年12月4日(木) 宮崎県体育館
宮崎市宮崎駅東2丁目4番地1

開場9時
打ち出し(終了)
15時頃

興行内容

9:00 開場～公開稽古 13:40 幕内、横綱土俵入り／幕内取組
12:00 幕下以下の取組開始 15:00 打ち出し(終了予定)

申込期限

令和7年9月26日(金)

チケット料金(消費税込) ★1:記念座布団付き ★2:敷地内駐車場付き(付き添い1名込)

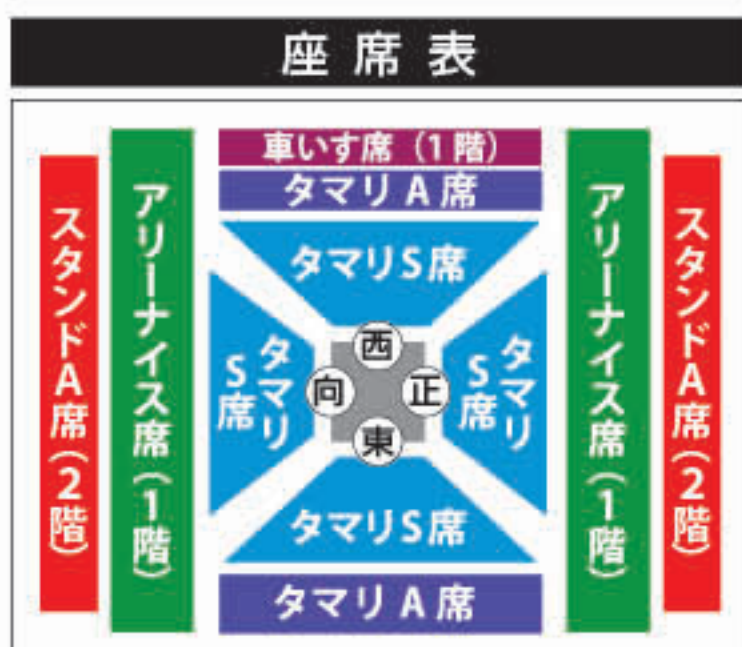

タマリS席★1..... 15,000円
タマリA席★1..... 13,000円
アリーナイス席... 10,000円
車いす席★2..... 27,000円
スタンドイスA席... 7,000円

※タマリS席は未就学児入場不可。タマリS席以外の席は2歳以下膝上無料。席が必要な場合は有料。
※車いす席を購入希望の方は、主催者(テレビ宮崎:0985-31-5131)までお問い合わせください。

申込方法

- 1) 会員専用ページにログインし、ご自身でお申し込みください(8ページ参照)。
- 2) 郵便、FAX、メールでお申し込みの場合は、「①会員氏名②会員番号③希望する券種と枚数④連絡先(電話番号)」を記入の上、お申し込みください。

申し込みについて

- ・申込枚数は会員1人につき5枚以内です。
- ・座席の指定はできません。
- ・申し込みが定員を超えた場合は、申込枚数に関係なく会員ごとに抽選します。

料金支払方法

チケットをお届けする際に、振込用紙を同封しますので、宮崎銀行よりお振り込みください。

チケットのお届け

10月上旬に
ご自宅へお届けします。

※アリーナは土足厳禁となります。スリッパ等をご持参ください。※駐車場は数に限りがございます。公共交通機関でのご来場をお願いいたします。

- ◆その他 ◎一般券販売は、8月1日(金)以降の予定です。会員券をお届けできるのは一般券発売後となりますので、席が確保できているか心配な方は、下記までお問い合わせください。
なお、10月6日(月)に「会員専用ページ」で、配席等について通知します。
◎公演中止以外での払い戻しはいたしません。
◎チケットをお届けした後のキャンセルや、紛失等での再発行はできません。

◆問い合わせ先: 宮崎県教職員互助会 総務課 〒880-0801 宮崎市老松1丁目2番2号

電話 (0985)29-1242 FAX (0985)27-4146 E-mail gojyokai@miyazaki-kyogo.or.jp

※抽選結果は「gojyokaisystem@miyazaki-kyogo.or.jp」から届きます。メールの受信設定の確認をお願いします。

第48回 教美展 を開催します

会期 令和7年
12月10日(水)～12月21日(日)
休館日15日(月)

会場 宮崎県立美術館2階 県民ギャラリー1・2

募集部門	(通常展) 絵画、デザイン、書、写真、彫刻・工芸、趣味と生活、映像 (特別企画展) 県外公募展入選作品		
出品資格	会員及びその配偶者	出品できる点数が増えました!	
出品料	無料	出品点数	一人2点まで
搬入期間	10月6日(月)～10月10日(金)		
搬入場所	高千穂小学校 / 岡富中学校 ※10月8日(水)は休校 富島中学校 ※10月6日(月)は休校 高鍋西中学校 ※10月9日(木)は休校 吾田東小学校 / 山崎文科堂 / 小林中学校 宮崎県教職員互助会		

今年度も 「みんなのフォトコーナー」を 実施します

スマホ等で撮影した写真や、デジタルアートを投稿できます。創作活動未経験の方も、気軽に投稿してください!

詳細は9月頃にホームページ等でお知らせします。



投稿期間

10月11日(土)～11月9日(日)

〈出品を希望する方は…〉

「募集要項」と「出品票」を、9月中旬頃にお送りします。

- 過去3年間の出品者は連絡不要です。(該当者全員に送付します)
- 上記以外で出品希望の方は、
 1. 互助会事務局に電話 (0985-29-1242)
 2. 教職員互助会ホームページのお問い合わせフォーム
 1.2 いずれかの方法で互助会事務局へご連絡ください。

教職員互助会ホームページ お問い合わせフォーム



「お問い合わせ内容」欄に、「出品票送付希望：〇枚」と入力してください。
(出品票の送付枚数は2枚まで)

恩師・同僚・教え子の作品が 多数展示されています!

来場者には抽選で色紙作品をプレゼント!
ぜひご家族やお友達をお誘いあわせの上
お越しください。



第47回 教美展の様子▶

第47回 教美展
ネットギャラリー



人間ドック補助事業の受診決定通知について

申し込みをされた方へ、受診決定通知を6月26日(木)に発送しています。
内容をご確認いただき、各検査機関に早めに予約をして受診してください。

※予約が遅くなりますと希望の日程、検査項目で受診できない場合もありますのでご注意ください。

実施期間：令和7年7月1日(火) から 令和8年2月28日(土)

〈受診をキャンセルされる方〉

やむをえず受診の取り消しをする際には、退職互助部と検査機関、どちらにも連絡をお願いします。
連絡せずに受診しなかった場合、翌年度の受診ができなくなりますのでご注意ください。

お住まいの市町村でも、住民を対象に、無料、または安い料金で特定健診(国民健康保険の方)・後期高齢者健診(後期高齢者の方)・各種がん検診などを実施しています。詳しくは、市町村の国保課などの担当窓口にお問い合わせください。

令和7年度は新加入者299名を迎えました！

本年3月末をもって退職された皆様におかれましては、長年の勤務お疲れさまでした。そして、退職互助部へのご加入、誠にありがとうございました。

加入された皆様が、これからの新たな生活を健康で楽しく、生きがいを持って過ごせるよう退職互助部はお手伝いをしていきます。

〈令和7年6月30日 加入状況〉

加入者総数
10,859名

100歳以上の会員	46名
最高年齢	107歳
平均年齢	76.1歳

「会員専用ページ」のログイン

最初のパスワード(初期パスワード)は、**互助会事務局で設定しています。**

2020年度(令和元年度)までに加入された会員には、会員専用ページを製作した際に全ての会員のパスワードを互助会が設定し、「会員カード」に印字して配付しております。

また、2021年度以降の加入者には、会員台帳と一緒に「会員カード」をお送りしています。

会員選択: ☐ 退職 ☒ 退職 ☐ 共済(再任用)

※区分は必ず選択してください。

会員番号(ID):

パスワード:

☐ パスワードを表示

一般 宮崎県教職員互助会会員カード
氏 名: 日向 一郎 様
会員番号(ID): 12345671
パスワード:
重要 ※大切に保管してください。
【注意事項】・カードは一人1枚発行されており、他人に譲渡することはできません。
・ID/パスワードは宮崎県教職員互助会の事業を利用する場合にのみ有効です。
【問い合わせ先】(一社) 宮崎県教職員互助会 ☎0985-29-1243

←はじめてログインするときには、**会員カードに記載されたID、パスワードを半角英数字で入力してください。**

システム利用上の注意

- 指定されたIDとパスワードを入力してください。(不明な場合は、事務局へ「お問い合わせ」によりお問い合わせください。)
- パスワードは必ず8文字以上で入力してください。また、パスワードは必ず半角英数字で入力してください。
- ログイン後は必ずログアウトしてください。また、パスワードは必ず半角英数字で入力してください。
- ログイン後は必ずログアウトしてください。また、パスワードは必ず半角英数字で入力してください。

退任申請 事業申請 証明申請 退任申請 アカウント編集

✳ログインをした後に、覚えやすいパスワードに変更することができます。メールアドレスを登録すると、パスワードを忘れた場合でもご自身で手続きができます。

←メニュー画面が開きますので、「**アカウント編集**」より
○ パスワードの変更
○ **メールアドレスの登録**を行ってください。

会員カードがお手元に無い(なくした)ときは互助会事務局にお電話ください。

再度、IDと初期パスワードを通知します。
変更したパスワードが分からなくなったときも互助会事務局にご連絡ください。



住所や登録口座に変更があったときはご連絡ください

住所や登録口座を変更された場合に連絡が無いと、「退互部報」がお届けできなくなったり、療養補助金や祝金等の送金ができなくなってしまうます。

特に、**所在確認ができない状態となってから5年経過すると、会員資格を喪失してしまうことになり**ますので、必ずご連絡をお願いします。

もし、転居やご逝去等の情報をご存じの方は、退職互助部までご連絡ください。

連絡方法

- 退職互助部に電話
- ガイドブック2025 最後のページの「変更届」を郵送、またはFAXかメールで送信
- 教職員互助会ホームページの「お問い合わせフォーム」に入力して送信

電話: 0985-29-1243 FAX: 0985-27-4146
メール: gojyokai@miyazaki-kyogo.or.jp



令和7年度 障害給付金の請求について

★障害給付金は、毎年度
請求が必要となります。
請求もれのないよう
ご注意ください。



対象者

心身の障害を対象とする手帳等の交付を受け、お住まいの市町村の「重度心身障害者医療費助成制度」等の対象となることで、退職互助部の「療養補助金」の給付が受けられなくなった会員。

※ご自身が対象となるかわからない場合は、退職互助部までお尋ねください。

給付額

5,000円(年度内1回)



必要書類

- ・障害給付金請求書(ガイドブック2025に掲載)
- ・『身体障害者手帳』のコピー
- ・『重度心身障害者医療費受給資格者証』のコピー

以上、3点の書類を揃えて、互助会事務局まで郵送してください。

有効期間：
令和5年9月～
令和8年8月内に
あるもので、
未提出のもの



市町村の医療費助成の対象外となったら・・・？

退職互助部の療養補助金が請求できます。請求する際には市町村からの医療費助成の「受給資格停止の通知」(市町村によって名称の違いがあります)を添付してください。



退職互助部地区運営委員会における地区の役割や 地区活動の在り方についての検討をします。



退職互助部では、退職互助部の事業推進に必要な事項等の協議を行うため、退職互助部運営委員会を毎年度開催しています。

今年度は、令和6年度第4回定例理事会で承認された、令和7年度(2025年度)運営方針に基づき、退職互助部地区運営委員会における地区の役割や地区活動の在り方について検討していくことになっています。

昭和55年から取り組んできた地区組織、地区活動ですが、その後、ライフスタイルは一変し、価値観も大きく多様化しています。近年では、年金支給開始が65歳になり、定年年齢も段階的に引き上げられるなど、社会状況の変化は大きく、地区組織、地区活動についても、その「在り方」について、変えることの必要性、重要性が求められていると考えています。

退職互助部運営委員会での検討状況については、今後の退互部報でもお伝えしていきますので、ご確認ください。

ティラノサウルス博

命名120周年！
超肉食恐竜の進化の謎にせまる

2025

ティラノサウルス「スタン」

県内初公開の
全身復元骨格も
登場！

特設ページは
こちら



7月12日(土)～9月7日(日)

午前9時～午後5時
(入場は午後4時30分まで)

休館日：毎週火曜日(8月12日は開館)

宮崎県総合博物館 2階特別展示室

もうすぐ閉幕

健康保険証が使えなくなります！

令和6年12月2日より健康保険証の新規発行は廃止され、以降はマイナ保険証を基本とした仕組みに移行しています。

そして令和7年12月2日以降、現在お持ちの健康保険証は完全に使用できなくなります。
(ただし、資格情報が確認できれば、有効期限が切れていても令和8年3月末までは)
お持ちの健康保険証で受診できる場合があります。

注意!!



国民健康保険や、後期高齢者医療制度に加入の方は、健康保険証の有効期限が令和7年7月31日となっていることが多く、その場合、12月2日より前に、お持ちの健康保険証が使えなくなることになります。

保険証の有効期限が過ぎたら・・・

国民健康保険の方

マイナ保険証の利用登録をしている方 ⇒ マイナ保険証 を使用
マイナ保険証の利用登録をしていない方 ⇒ 資格確認書 を使用

後期高齢者医療制度の方

後期高齢者医療制度に加入の方は、全員に資格確認書が交付されます(2026年7月までの暫定措置)
マイナ保険証の利用登録をしている方 ⇒ マイナ保険証、資格確認書 のどちらも使用できます
マイナ保険証の利用登録をしていない方 ⇒ 資格確認書 を使用します

その他の健康保険に加入している方を含め、詳しくは加入している健康保険へお確かめください。

マイナ保険証に対応していない医療機関もあるため、資格情報のお知らせが発行されます



これって何??

「資格情報のお知らせ」と「資格確認書」のちがいは?

セットで使用

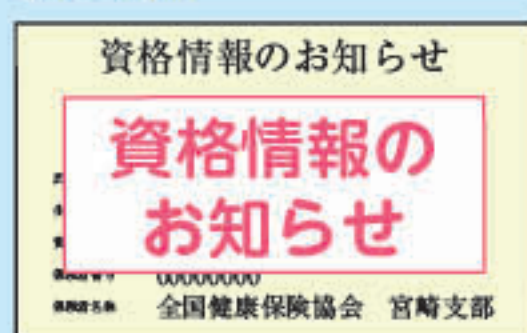
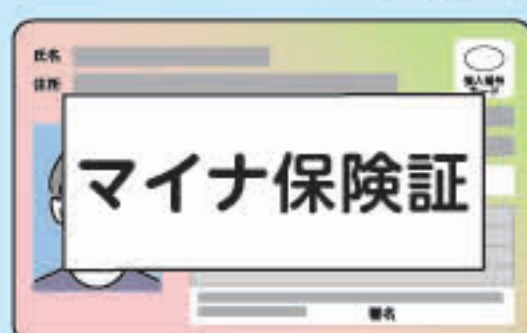

※「資格情報のお知らせ」は、マイナ保険証に対応していない病院などで利用

単体で使用



※ マイナ保険証を持っていない方が利用
※ 令和7年12月1日までは現在お持ちの健康保険証が使えます(ただし、有効期限内まで)

《後期高齢者医療制度に加入している方へ》

令和4年10月からの後期高齢者医療制度の改正に伴い、75歳以上の方で一定以上の所得がある方は、窓口負担割合が1割から2割に引き上げられましたが、急激な負担増加とならないよう、3年間、窓口負担を抑えるための配慮措置が設けられていました。

そのため、外来受診について受診した全ての医療機関の支払いを合計して、窓口負担割合1割プラス、ひと月に最大3,000円の負担増加で済むようになっていました。

今回、令和7年9月受診分をもってこの配慮措置は終了し、2割負担の方はそのまま外来医療費の月額限度額(18,000円)までが、自己負担となります。

※退職互助部の療養補助金は、今まで通りで計算方法等の変更はありません。

無料法律相談をしています

暮らしの中で起こるトラブルや事故、事件のほか、遺言書作成、遺産分割協議など様々な相談に対応します。

江藤 利彦

弁護士

江藤法律事務所

〒880-0801 宮崎市老松1-5-1 2階

TEL:0985-20-9911

FAX:0985-20-9909

※1階にも相談室を設けられますので、足腰に不安のある方や車いすの方などは、事前にお申しつけください。

予約が必要です。
直接、左記のTELへ
連絡してください!



利用できる人

互助会の会員

相談回数

同じ相談内容につき年度内1回まで

相談日

9/12(金)、10/10(金)、11/14(金)

相談時間

13時30分から17時30分まで

相談件数上限

月8人

クロスワードパズル

タテのカギ

- 2 満洲国は元首は何という王朝の皇帝だったか。
- 3 子房は受粉後何になるか。
- 4 耳の奥にある、平衡感覚をつかさどる部分を何と呼ぶか。
- 5 日本列島が南北でアジア大陸と陸続きだった時代。
- 7 愛知県西部、名古屋市の南に突き出した○○半島。
- 8 ローマ最古の石舗装された軍道。「○○○○街道」
- 10 「最後の審判」で知られ、「ダビデ像」の彫刻の作品もあるイタリアの人物。
- 13 吉宗が裁判基準を示すためにつくった法令集を「クジ○○御定書」という。
- 15 河川が山地から平野や盆地に移る所などに見られる、土砂などが山側を頂点として扇状に堆積した地形のことを○○状地という。
- 17 白河天皇の父で、藤原氏と血縁が薄いことから、天皇に政治の実権を取り戻そうとした「○○○条天皇」。
- 18 1773年に新しい茶税に反対して茶を海に投げ捨てた「ボ○○茶会事件」。
- 20 筋組織を構成する細胞。筋細胞ともいう。
- 22 越前の山奥で、厳しい座禅と修行を説いた人物の名を「ド○○ン」という。
- 24 戦国大名が定めた、その領地だけに適用する法を「○○国法」という。
- 26 首都がダマスカスの国。
- 27 ラトビアの首都。
- 29 その地域に昔から根付いた産業のことを何産業というか。



提供:クロスワード.jp

5月号の答え
「ばんりいっくう(万里一空)」

ヨコのカギ

- 1 福井県と富山県の間にある県はどこか。
- 5 大宝律令により定められた地方行政組織。「○○・郡・里」
- 6 補償点が低く、幼時には強い光がなくても生育できる樹木。「イ○○ユ」
- 7 地震によって、大地が沈むことを何というか。
- 9 松平定信が行った政策で、町費の節約分の7割を積み立て飢饉に備えた政策。「七分金○○○○」
- 11 三重県の中東部に位置する○○半島。
- 12 バングラデシュの首都。「ダ○○」
- 14 地球の表面で経線に交わり、赤道に平行する線のことを何というか。
- 16 古代ギリシアの哲学者で「万物の根源は数」とした人物。
- 19 岩石や岩くずれで覆われている「ガ○○○砂漠」。
- 21 紀元前の共和政ローマで、平民派のカエサル、閥族派のポンペイウス、騎士出身のクラッススが協力して元老院をおさえて行った政治。「第1回○○○○政治」
- 23 紀元前16世紀頃に黄河中下流域に出現した、現在確認できる中国最古の王朝。
- 24 1912年、労働者の地位向上を目的に友愛会を組織した人物。「鈴木○○○」
- 25 二十四節気の第10。北半球ではこの日が一年のうちで最も昼が長い。
- 27 琵琶湖では赤潮を防ぐため、ある物質を含む合成洗剤の使用を禁止した。その物質とは何か。
- 28 大宝律令の兵役の中で、宮門を警備する者。
- 30 随を破り唐を建国した人物。
- 31 首都がブラチスラバの国。

おめでとう
ございます!



5月号当選者(敬称略)

- ・熊瀬川紀子(中央北)
- ・新名 篤宏(中央北)
- ・竹之下悦司(児 湯)
- ・谷相まり子(日 向)
- ・甲斐 文章(延 岡)

応募
締切日

2025年

10月31日(金)

応募方法

答え・会員番号・氏名を明記の上、メール・FAXまたはハガキでご応募ください。

送付先

メール▶ gojyokai@miyazaki-kyogo.or.jp

FAX▶ 0985-27-4146

ハガキ▶ 〒880-0801 宮崎市老松1丁目2番2号

※当選者は氏名等を会報に掲載します。あらかじめご了承ください。

令和7年度

今年度もよろしく
お願いします

専務理事……………四位 久光

常務理事兼事務局長…相良 浩一

総務課…外山 奈加、江口 友加里、高木 綾乃、野口 晃輔、服部 幸貴、長友 真里

退職互助部…瀬尾 幸希、早崎 小百合、内 直美

事務局次長兼総務課長……………谷口 博

事務局次長兼退職互助部課長…林 真砂美



令和7年4月17日から令和7年7月16日までに届出のあった物故者は下記の方々です。
ご冥福をお祈り申し上げます。(敬称略)

氏 名	年齢	逝去日	退職時所属
中 央 南			
甲斐 敏雄	90	R04/10/08	西階中学校
根井 誠至	87	R06/07/18	宮崎県教職員互助会
弓削 弘良	86	R07/01/19	木花中学校
岩切 博行	82	R07/03/18	八代小学校
年見 博光	103	R07/04/11	延岡養護学校
白坂 文子	97	R07/04/20	
堀口 英二	93	R07/04/25	宮崎西高等学校
中 央 東			
末吉 豊文	62	R07/03/27	吾田中学校
浜砂 ュキ	95	R07/04/01	恒久小学校
長渡 美佐子	94	R07/04/26	
松井 眞子	87	R07/06/13	本庄小学校
川越 三紀子	71	R07/06/18	大宮小学校
中 央 北			
橋山 和敏	89	R07/03/27	那珂小学校
日高 巖	100	R07/04/03	宮崎工業高等学校
田中 定子	86	R07/04/17	小松台小学校
甲斐 真美子	66	R07/04/20	
甲斐 葉月	92	R07/04/26	
松林 信好	94	R07/05/03	住吉小学校
菊野 武彦	89	R07/05/11	小戸小学校
松本 末夫	89	R07/05/13	宮崎南高等学校
菊池 嘉継	87	R07/05/14	宮崎県教職員組合
重山 俊英	90	R07/05/22	宮崎大宮高等学校
川畑 安佐子	89	R07/05/27	
中 央 西			
原田 フサ	98	R07/01/21	
財部 實	83	R07/04/21	国富小学校
大木 和好	91	R07/04/23	宮崎中学校
宮野原 泰男	93	R07/05/02	西都商業高等学校
西山 悌治	84	R07/05/03	大宮小学校
河辺 一周	84	R07/05/14	宮崎工業高等学校
貴島 淳太郎	92	R07/05/19	西池小学校
黒木 和也	92	R07/05/31	西都商業高等学校
長友 ミエ	95	R07/06/05	大宮中学校
平方 紀子	86	R07/06/09	宮崎農業高等学校
県 南			
梅田 芙美子	84	R07/01/30	
和田 暢典	90	R07/02/12	都城西高等学校
高橋 由和	87	R07/05/24	都井中学校
鬼束 喜士	95	R07/06/17	吾田中学校
都 北			
田口 ハツ子	86	R06/11/14	庄内小学校
溝上 小夜子	94	R07/03/22	
山内 勇	96	R07/04/01	都城・西小学校
岩崎 健一郎	78	R07/04/05	教育研修センター
帖佐 ハルエ	99	R07/04/09	木之川内小学校
有村 良平	89	R07/04/23	都城工業高等学校

氏 名	年齢	逝去日	退職時所属
都 北			
田上 サチ子	87	R07/05/07	高崎小学校
西國原 吉市	85	R07/05/17	三股西小学校
谷口 俊子	94	R07/05/23	
小濱 開	85	R07/06/13	勝岡小学校
桐原 和己	78	R07/06/22	都城・西小学校
田川 和光	66	R07/07/04	
西 諸			
鮫島 利雄	93	R06/12/09	西内堅小学校
中村 勝	89	R07/04/12	小林中学校
國分 俊正	90	R07/05/02	幸ヶ丘小学校
神田 正文	87	R07/05/09	細野中学校
白坂 正子	95	R07/06/30	
児 湯			
多田 樹寛	80	R07/04/07	宮崎農業高等学校
安藤 勝	94	R07/04/16	大淀小学校
関 浩志	87	R07/04/27	富田中学校
黒木 美夜子	97	R07/04/28	木城小学校
岩村 進	97	R07/05/24	高鍋東小学校
日高 美栄子	95	R07/06/16	
川澤 恭子	74	R07/06/23	三財中学校
日 向			
山内 定	93	R06/06/16	富高小学校
石井 昇	88	R06/08/13	財光寺南小学校
古川 四百里	81	R07/04/07	日向中学校
大坪 国利	89	R07/04/12	日向工業高等学校
小玉 伸子	77	R07/05/02	大王谷小学校
坂本 節子	92	R07/05/13	
河野 達郎	91	R07/05/30	財光寺南小学校
三浦 主税	90	R07/06/03	延岡商業高等学校
澁谷 弘子	94	R07/06/15	
三浦 佐代子	68	R07/06/24	
延 岡			
兒玉 富士子	84	R03/07/28	
林田 寿賀子	92	R06/04/12	
兒玉 貞子	104	R07/03/11	北川小学校
梅野 恭一	94	R07/03/31	岡富小学校
黒木 繁範	71	R07/04/04	富島高等学校
福良 善一	92	R07/04/04	上南方小学校
岡本 勝	80	R07/04/05	延岡商業高等学校
山田 良子	95	R07/04/13	
本田 忠幸	90	R07/05/23	延岡・南中学校
田島 義郎	69	R07/07/03	日向高等学校
県外・その他			
北澤 徳子	86	R03/01/04	
工藤 哲一	93	R06/10/28	須美江小学校
長嶺 和行	95	R07/02/18	財光寺小学校
柳澤 順子	84	R07/04/12	旭小学校
北澤 武文	95	R07/04/23	飯野中学校